青島時報

中華郵政特准掛號立券特別優待寄遞之報紙

社址　南山路八號　電話　三三五五號　郵政信箱一四三號

第三千六百十三號

△今日本報四大張▷

登記證	中宣會中字第肆貳號 內政部警字陸貳捌號
電報掛號	二五一四號
中華民國十三年九月一日發行	
印刷所	蘭山路民國印刷局

本報價目

本埠	外埠
零售每份大洋四分	每月大洋一元二角
每月大洋一元	半年六元六角
半年五元四角	全年十二元四角
全年十元	

廣告價目

普通	特別
△每英寸每日五角每月三元	△每英寸每日一元每月五元
△全面每月二百元每日五十元	△全面每月四百元每日七十元
△半面每月一百元每日三十元	△半面二百元每日四十元
△長期廣告面議	

萬國儲蓄會青島分行對濟南及以前山東區內各分會儲戶緊要啓事

各儲戶均悉本分行現仍照常辦公凡有儲款退本者照常付款即其他事件亦無不依會章之規定盡力辦理茲爲迅速辦理山東各儲戶尤其濟南各儲戶之事件起見本分行特在青島館陶路二號開一單獨辦事處當此項事件向皆爲各分會經理所辦理者且在最近數日內各儲戶即將收到關於各項函詢事件之答復本分行款處理如此繁多之事件勢必假以時日故稍有遲緩亦事實所必然想各儲戶皆能諒及之一俟現在之事件過去後本分行與各儲戶間之事務將恢復一向謹愼與迅速之處理此則爲本分行敢向各儲戶担保者也凡各儲戶之用函件匯款繳納儲金者本分行不久即將正式儲金收據檢出奉上再者以本年六月份末晚搭繳儲金之各正式收據亦能於最近數日內寄奉不誤再者關於借款退本以及其他一切事項儲戶若欲明瞭詳細情形時甚盼來函接洽本分行當盡力一一答復也

青島萬國儲蓄會分行經理凱義啓

老牌子　十靈丹

本藥房十靈丹銷行華南及南洋羣島一帶已有十餘年歷史牌子最老聲譽最高茲爲華北各界人士認識起見特派專員參加全國第四屆鐵路展覽會擴大宣傳犧牲不計　十靈丹的功用神速確有意想不到的效力　家中常備　十靈丹　老少皆可保平安　旅行常備　十靈丹　感暑發熱也不驚　眞正居家　旅行　慈善家　不可不常備也　十靈丹藥係貴族化　價值平民化　願　諸君幸勿輕視

（功用）

止痛退熱　化痰止咳　百發百中　逢熱即退　無[illegible]無錄　孕婦嬰兒　原洋奉回

天下第一　心胃氣痛　感暑發熱　逢痛即止　均能照用

消滯去濕　疴嘔肚痛　頭暈身熱　氣味涼和　如電之速　如不應驗

△…圖請注意每瓶每包裝價銀大洋二角，買一送一　此次在貴埠，全國鐵路展覽會大會場內

▲大犧牲　志在濟世　以廣宣傳

凡買十靈丹二角兩瓶。加送包裝十靈丹二包。價值八角

凡買十靈丹二元　價值捌元　諸君光顧　勿失時機

△…圖收回二角　凡染有以上各症者。請到鐵路展覽會內。靈芝藥房售藥部。贈服。不取分文。即係不受銀洋

▲十靈丹若非萬全　不敢公開贈服　若非百發百中　不敢誇大口氣

廣東省城太平南路　靈芝藥房青島鐵路展覽會售藥部謹啓

經理處青島東平路卅六號　至誠藥社『電話五一七五號』

參加鐵路展覽會　杭州王星記扇莊來青

本莊開業已五十餘年設廠自造象牙檀香湘妃玉竹桃絲烏木羽毛雕刻泥金書畫檠面紈摺葵扇無不具備出品精美歷屆賽會均獲優奬行銷國內國外聲譽卓著此次又荷鐵道部邀請陳列並在會場內售品所設肆羅列尙冀各界士女惠臨指教曷勝榮幸

商標註冊　★★★　實會褒獎

總發行所　杭州太平坊四開間西式門面

工廠　杭州水亭址直街

青島經理　中華書局　即墨路

會場西二路一五六號

參加鐵路展覽會　北平榮寶齋來青啓事

本齋在平歷史悠久承辦時賢書畫聲譽卓著精製仿古詩箋喜壽屏聯金石圖章鎭尺墨盒精美雅扇華墨顏料繪畫文具古香古色應有盡有早荷各界所讚許此次應鐵展會來青在會場內售品所東五路設肆出售歡迎高軒蒞臨指教兼售北平印社御製印泥并請名雕刻家吳訒之先生來青刻竹雕牙藝術超羣才盼注意

場內售品所　東五路195 295

榮寶齋　總店北平琉璃廠　分店南京延齡巷　分店漢口中山路交通路　上海五馬路河南路

本廠參加第四屆全國鉄展會

中國首創第一雙錢牌車胎　套鞋球鞋

中國人。應完全服用中國貨。倘係必需品而當時國貨尙無出品。不得已用外貨替代。情固可原。既有國貨出品。安全堅固。保用耐法。與外貨相同。價目比較還便宜點。當可放心採用。無所遲疑。外人以服用本國貨爲光榮。非本國貨不買。國人以買來路貨爲有面子。民族國家。到目前危急狀況。這一點。實是主要原因。復興民族。我們中國人的責任。盡我們國民責任起點。就是人人服用國貨。

雙錢牌國貨汽車輪胎

請大家一致維護用採

大中華橡膠廠

廠址上海徐家滙路一一〇二號　全國百貨公司商店均有出售

總公司上海愛多亞路春耕里二五弄　電話　九九一一　五一二四七　五四五九七　二二六五　六二七二九

發行所上海河南路永寧里和昌盛　電話

發行所上海江西路永吉里鴻裕　電話　一三七八三　二五八〇八

南京發行所中華路華豐　漢口發行所萬壽宮華成

廣州發行所上九甫華隆　溫州發行所南大街華發

東四路售品所五六八號

共和大藥房廣告

萬靈藥水

本藥性質和平功效靈驗內治抽筋霍亂腹痢嘔吐肝胃心痛氣急咳嗽腸痧泄瀉紅白痢疾以及四時不正中寒中暑等症外用如跌打損傷皮膚癬疥湯火等傷敷之立止疼消腫靈驗神效誠家庭必需旅行必備之無上良品也

服法另詳仿單

定價每瓶大洋一角　每打大洋一元　每大盒六十瓶大洋四元二角

西西克暈船藥

西西克暈船藥可避免暈船暈車嘔吐惡心及振盪過劇所致之頭疼等痛苦此藥功能補腦安神鎮吐止嘔奇效如神誠旅行必備之良藥也服法另列仿單

定價每瓶大洋四角

專治脚氣　虹礦粉

人體往往因維他命(R)之減少而患受濕熱之毒初時僅於足部出過[illegible]之汗煩熱繼則起小水泡蒸熱作癢再則破爛流腫步履艱難重者恆有[illegible]及性命危險者此藥係美國醫學博士新美士氏發明功能止癢却汗拔毒[illegible]一經施用立即見效誠神效之良藥也

用法另列仿單

定價每盒大洋八角

光明眼藥水

目赤腫痛羞明畏光見風流淚作痛作癢凡一切肝火上升風熱外侵等症點之立效

定價每瓶大洋二角五

敬啓者本藥房在青開設已十餘年專門發賣眞正地道藥材絕不吹擂自造各種靈藥尤爲各界所稱道茲屆夏令特將急救藥品列下以便惠顧是荷

附設　膠澳醫院

專治各科不誤病者

魯西災情益形慘重

嘉鉅間水深七八尺屍浮遍野慘絕人寰

鉅野城東西北一帶盡成澤國災民廿萬

趙雨蘇等今日勘察決口情形

洛口水位昨晚略漲有續漲勢

濟南十六日下午十二時電話　蘇建設廳工程師周玉山，導淮委會技師趙雨蘇，今日到濟，定明日勘察決口能否奪運入淮，以便商討防備，經委會電，韓稱，防汛費尚未領下，將援助，魯黃運聯運工費四萬元，及防堤費二萬元，提前匯撥，以應急需，今日省府會議決，移交賑務會，嘉祥，鉅野，鄆城，荷澤，東平六縣，各撥一萬元，由賑委會派員視察被災輕重，酌予增減，今晚洛口水位略漲，為二十八公尺九寸，有續漲形勢，鉅野縣府及水災救濟會電稱，縣城東西北一帶，盡城澤國，災區東西長百里，南北寬五十餘里，平地水深六七尺至丈餘不等，被淹五百餘村，災民二十餘萬，懇速撥款救濟，傳陝省有漲七華尺消息，方覺慧電汪孔許世英，為魯豫兩省請賑，今晚嘉祥城亦被水圍，深三五尺不等，嘉祥鉅野之間，水深七八尺，屍浮遍野，慘絕人寰，鉅野西南崔官臣民埝又決口，大水直奔定陶東北，鉅野城內，已有漏水處，荷澤被淹三百餘村，濟寧淹六七十村，均在營救中，李文齋等，由荷澤決口處視察，明日過鄆城返濟，

北平十六日電　商震昨抵平談，長垣十五日晨黃水暴漲出險，淹沒數十村，災民達四十餘萬，水勢異常洶湧，因係泛濫，無法搶堵，只有趕救災民，已派建廳長馳往救濟，

長垣出險淹沒多村

封蘭堤決水勢極危

上海十六日路透電　漢口消息云，長江水勢，已降至五一·一五尺，與昨日比較幾乎降落二寸，張公壩能否足以禦水，雖在疑慮中，然樂觀亦可預期，保定對於河水汎濫，亦有報告，可靠消息云，靠近長垣之河水，兩岸對溢，水勢兇猛，被淹之區域包括三百二十村莊，多數民房，被水沖倒，人畜被溺斃者，以數百計，無家可歸者約十二萬人，全區水深六尺，長垣縣長為災民請命，省府亦正在籌款賑濟中。

南京十六日路透電　徐州消息云，黃河在河南之東部蘭封一帶已潰決大堤，水勢浩大，大有復歸蘇北故道之勢，設如此，則生命財產，定遭浩劫，故蘇北一帶，積極的戒備，地方官長，正謀重修故道之堤。

漢口十六日電　漢口十五日晴，氣候苦熱，溫度續增至九十八度，江水已形穩定，據江漢關水標報告，漢水位十五日下午四時五一呎三吋，較十四日退五分，宜昌二三呎八吋，長沙二五呎二吋，岳州五十呎一吋，均較十四日退落。

漢口十五日電　漢市自水勢漲以來，低窪之處，逐漸進水，據調查所悉，計水淹街巷二五一處，被災戶數一九二七五戶，口數九六五零一口。

漢口十五日電　襄水十五日退八寸，但與江水比較尚高八尺餘，上游因電不通，未知實情，照來水觀測，上游水勢仍湧，張公堤各出險處，雖經搶住，惟因堤身浸水過久，堤腳下沉，堤坡潰陷浸漏又多險狀未脫，各防水人員經四日來日夜搶護，筋疲力盡，但據玄工程師云，水倘再退，該堤方可無虞，江水上海宜昌長沙等處，均有退落，漢市因下游退勢甚緩，今祇退一吋，江岸防水工程，能無風浪，可無問題，至內浸積水，日夜抽洩，積存無多，武昌方面，因江水退緩，武惠等堤，均未脫險，又平漢路自小商橋孟廟間被水沖毀後，南北不能直達行迤，現該段已敷便道鋪軌，定十六日恢復交通，惟漢口與諶家磯則用輪運。

漢口十五日電　張公堤姑嫂樹段昨潰陷處，經搶修後，今午後忽又裂潰二百餘尺，刻正搶救中，未脫險，江岸特二特三兩區間界限路口，因下小道堵塞不周，江水內灌，潰水甚烈，幸在白晝，闔警發電報局，即用棉花黃泥麻袋等填塞，可告無虞。

天津十六日電　長垣訊，日來陰雨連綿，黃河陡漲，馮樓楊耿壩，一度被水漫溢，順二十二年決口故道，直衝石頭莊大堤，沿岸水勢繼漲，幾與堤平，大堤被刷，發現涵洞數處，張縣長督率民夫，拚命搶護，尚未脫險，太行堤以南，亦報黃河水漲，張縣長由孟崗電飭，堤北所有村莊，盡量出夫，赴堤防險，其未加倍修殘破舊堤，均告緊，現正收買保險提燈手電，及棉被並大宗糧秣等，連夜送往該段，以備應用，長垣城內民眾，惶惶不安，各界前日開緊急會議，討論城防，並裝填麻袋，運抵西門，並派商民看守城關，以防萬一，

漢口十六日電　張羣十五日電呈蔣委員長，請撥防汛費二十萬元，

北平十六日電　蘆溝橋電話，永定河因上游降雨，十四日回龍廟水標，由九尺五寸漲至一丈一尺，水勢洶湧，十五日晨，降一尺，午後一時，又落五寸，在四時五〇分，復漲一尺，

漢口十五日電　張學良據葉蓬報告，忽張公堤單薄難受襄水壓迫，十五日派工兵一團，將諶家圻之平漢路掘斷，以宣洩襄水，使得入江，

漢口十五日電　張公堤險象，十五日仍未減退，午間葉蓬語記者，張公堤全堤腐朽堆積，可謂全身皆病，襄河水勢雖退，但仍未大退，綜觀全堤過去發現裂痕之處，計有黃家灣口等十餘處，

徐州十五日電　專員公署，頃接沛縣電，魯西黃水，已至金鄉魚舌間之牛頭河，距沛縣尚有百五十里，專署十五日召集銅沛豐三縣代表談話，按決定計劃，在微山湖南建江蘇大堤，即日興工，

南昌十六日電　贛省各地水災情況，調查如下，新金被災田地，一一八〇〇〇五畝，災民一萬六千餘，吉安被淹十二萬餘畝，災民九千餘，吉水被災七萬餘人，豐城被災十萬人，新建沿河各區被淹，永修田地被淹二萬畝，安義鄱陽彭澤餘江，災遍全縣，泰和沼蘭江各岸，均被災，清江被十餘萬人，武甯損失二十餘萬元，虔南被淹萬餘畝，災情較輕者，尚有二十餘縣，

哈爾哈廟歸屬問題

蒙偽爭執仍未決定

據清初地圖係外蒙領土

偽雖反駁但迄未獲要領

東京十五日電　據十五日南大使館達外務省，略謂，哈爾哈事件在滿洲里舉行之「滿」蒙第十三次會商，已於十三日開會，關於哈爾哈廟之歸屬問題，外蒙方面提出雍正咸豐時代之地圖，主張哈爾哈係外蒙古之領土，但「滿洲」方面則主張由文獻上確認哈爾哈為「滿洲」所領有，並加以反駁，雙方均未獲得任何妥協要點，約定十五日再行會談乃散會，然外蒙方面有委員一員，因病歸國矣。

中法越南商約

雙方將互換約文

我派蕭繼榮代表辦理

南京十六日電　中法兩國，商訂越南專約，早經議妥，我國業經國府批准備案，法國亦已經國會通過，茲據悉，該約最近即在法國互換約文，聞我方派駐法代辦蕭繼榮為全權代表，與法互換約文。

日報載設中國同意

日願協助剿匪

以軍事與經濟相援

抑止外力侵入東亞

東京十五日路透電，日本日光報今日載稱，中國設若同意，日本並非不願以軍事與經濟助其剿匪工作，日本外交政策，自一九三三年五月以至一九三五年一月，始終抑制外力侵入東亞，最不滿意者，為外資和技術的援助中國，該報末稱現外省正在長思一具體與確着的政策，以便與中國合作，此政策自亦富審意義。

粵省府昨宣布

再廢苛雜

共計四十三項

廣州十六日路透電　粵省省府財政廳，今日宣布，於七月三十一日起，再免酷雜損稅四十三項，廢除此項稅收，省府每年減收一百六十萬元之收入，該省先後共免雜稅幾足百項。

漢口洋棧存絲

陸續運滬

數日中已到百餘件

上海十六日電　湘鄂等省江水陡漲，漢口水已登岸，各洋棧堆存之川鄂等省黃白絲經現正陸續運滬，最近數日中各江輪進口均有黃白絲經裝到已達一百七十三件，分存滬棧待售，

立法院長孫科昨攜眷屬

乘海琛軍艦離滬來青

粵軍事當局決添魚雷小隊

由謝頌年統率俾充實海防

上海十六日路透電　立法院長孫科，今晨同其眷屬，乘海琛軍艦來青避暑。

廣州十六日路透電　粵軍事當局，為充實海防勢力起見，決定將粵方海軍增添魚雷一小隊，最近已由外洋購妥魚雷艦數艘，編入粵艦際，此新艦隊由謝頌年統率。

上海十五日電　海圻海琛二艦，日前由軍委會課長陳秉率帶北來抵鎮海後，連日傳二艦行將繼續北來赴京消息，惟至今未見該二艦，抵鎮海後，將奉命留守浙省洋面海防，一時暫不他往至陳秉氏日內將由奉化赴杭州轉京，向當局報告一切云；

錫滬公路全部工程

已告完竣

錫滬汽車公司派員沿途視察

至遲八月中旬即可行通車禮

上海十六日電　錫滬公路全部工程，業於昨日完竣，錫滬長途汽車公司，昨派員乘車沿途視察，結果良好，現準備通車，茲經記者探誌各情如下。

全路工程　前日完竣

錫滬公路係綜合宜興常熟之錫常段，暨蘇州至常熟之蘇常段，及沿京滬幹線之錫滬段建築而成，橫亙江南實為交通上第一大幹線，自經江蘇建設廳於年四月廿日起，督工分段開始興建以來，除陰雨不能工作外，無日不在進行中至昨日止，全部工程業已完全告竣，全線建築新橋梁共計一百四十九座，概由橋架式鋼筋混凝土構造，橋座分石砌式及鋼筋混凝土樁板式兩種，故工程極為鞏固，橋道則限於經費，暫用洋松結構，全線新建涵洞共五十三道，分鋼筋混凝土圓管式及鋼筋混凝土蓋板石砌方涵式兩種，水管共築三百〇三道，均用圓管式混凝土構造，路面寬度五公尺以碎磚石為底基，路面用三合土構造，面層並鋪碎石屑，故汽車往來馳騁，極為平穩，

錫滬公司　派員視察

商辦錫滬長途汽車公司，係由滬紳張公權，杜月笙，虞洽卿，徐佩璜，王曉籟，張嘯林等，投資組織，股本規定國幣一百萬元，並經江蘇省政府暨上海市政府核准，專營權期限三十年，該公司自收足股本開始籌備以來，並由董事會公舉王曉籟為總經理，朱愷儔為協理，該公司茲奉江蘇建設廳電咨，錫滬公路於本月十五日完成，故昨派協理朱愷儔，辦事處主任蔣育仁，車務處主任吳仲裔等三人，乘自備汽車，由滬直放無錫沿途視察，結果頗為良好，大致由滬至錫需時僅三小時餘云，

定期接收　準備通車

記者昨訪錫滬公司辦事處主任蔣育仁，據謂錫滬公路全部工程，業已完全告竣，並經本公司派員視察頗為良好，關於正式接收日期，因江蘇建設廳向未將詳細單册寄來，故一時未能正式接收，大致在本星期寄到單册後，即由本公司會同江蘇建設廳代表，分乘汽車沿途視察按照單冊分別接收，至於通車日期，現本公司正在籌備中，原定八月一日正式實行，但恐籌備手續或有不及，故尚不能確定，大致最遲當在八月中旬，現本公司已裝配可乘五十人之大汽車五十輛，乘客每公里收費三分，在開幕期概打八折，小客車十輛，預定行駛每百里收費十二元，運貨汽車五輛，平均行駛二百公里，收費二十五元，營業汽車通行費每輛收費洋四元，至於通車班次，刻尚未定云，

秦德純請病假

政院已核准

秦確因病並非消極

由祕書長代行察政

南京十六日電　新任察省主席秦德純，因患吐血疾，曾電政院請假，據政院息，秦氏確因病休養，並非消極，政院已准給假，並電慰問，察省府政務暫由祕書長代拆代行。

西安市

籌建公園

西安十六日電　西安市日漸繁榮，建廳決建大規模之公園，以為市民調劑生活，惟困於經費決與隴海路局合辦，

社論

輿論與政治(二)

凡事旁觀者清，當局者迷。領袖諸公縱然有特殊的聰明，但在某種情形之下，容或不能利用其特殊的聰明，甚至猶豫徬徨於歧路。所以說：智者千慮，必有一失。此其一；中國是一個民主國家，無論如何，國民在政治上總有主人的地位，而高官大吏亦不過是主人的公僕。從前的專制時代，多抱愚民政策，主張「不在其位，不謀其政。」「民可使由之，不可使知之。」中山先生倡導革命，首先要打破這種愚民政策，力爭國民的主人地位，而且把四萬萬國民看做四萬萬個阿斗；高官大吏雖為聰明的諸葛亮，終於奪不了主人的特權。明白了這種意義，國民自然有權過問政治，更有權發表關於政治的意見，此其二；我們希望有一個萬能的政府，也希望有一些萬能的領袖；但政府領袖的萬能是『能』，而不是『權』，是汽車的馬力，而不是汽車的司機。那麼，政府領袖的萬能，又豈能剝奪主人的大權？這是最明顯的道理，不待我們多事申論，此其三。現在，我們的國家還是中華「民」國，而不是中華「帝」國。國民縱沒有所有的自由，但最低限度，也應當有發表言論的自由罷。

我們再進一步來研究，在今日之中國環境中，實現言論自由。於國家於政府有沒有害處。現在，國家除了共匪猖獗之外，總算是內亂斷絕。以前反對政府的黨派業已土崩瓦解，各地軍政領袖亦無不接受中央的指導。在此種情形之下，政府如果不及時刷新政治，與民更始，豈非無以自解？要刷新政治，必須尊重國民的意見，因為國民的意見才是真正的政見。能採納輿論作政治興革的標準，才會使政治臻於健全。但所謂輿論，不一定盡為歌功頌德的話，有時也有逆耳的忠言。在政府方面，遇到輿論的指責，盡可反躬自問：政治的設施有無缺陷之處，領袖的言行有無失當之處。進而坦白的承認錯誤，勇敢的糾正錯誤，脚踏實地的向光明處走，放開眼光向遠大處看。這樣，政治便時刻的離不開輿論，有了健全的輿論，自然會有健全的政治。所以，尊重輿論，於國家於政府祇有處處向上，決不會有絲毫的害處。

當中山先生進行推翻滿清的革命時期，汪兆銘，胡漢民，戴傳賢，于右任，葉楚傖，邵力子及其他現任的中央委員，多半曾當過新聞記者。言論不自由的痛苦，中樞領袖比我們還知道的清楚。我們以上所說的話，中樞領袖比我們更明白的透澈。時至現在，國家已經是朝不保夕了，深望領袖諸公將過去所身嘗的痛苦，切不要再加到現在的新聞記者身上。要用政治的力量，保護輿論機關的發展；更要用政治的力量，剷除一般摧殘輿論的不良份子。祇要有健全的輿論，政治便不愁沒有辦法；祇要政府能接受輿論，便不會得不到國民的信仰。同時，政府能博採輿論，國民才會有政治的興趣，而不至消沉頹廢，置國事於度外。質之政府，以為然否？

浙江地方銀行

上海分行現已開幕

上海十六日電　浙江地方銀行上海分行，覓定江西路三八一號為行址，積極籌備以來，業已佈置就緒，於昨晨九時正式開幕，前往道賀者，計有陳行，徐寄廎，葉琢堂，秦潤卿，錢新之，徐新六，貝潤生，李馥蓀等百餘人，當由該行經理方濟川襄理金伯銘及職員等殷勤招待，查該行總行設杭州，實收資本三百萬元，已發行一元，五元，十元券共三百餘萬元，一角二角輔券四十餘萬元，該行營業辦理存款，放款，滙兌，匯劃及儲蓄等各種業務，現已在浙江省內各重要城市設有分行辦事處，尚有十餘處不久即可成立云。

程天放

由蓉返京

訪外部各司長

南京十六日電　程天放謁蔣委員長事畢，十四日返京，十五日晨赴外部訪各司長，商赴任各項手續，

赴暹考察團

下月可組成首途

視察僑胞經濟生活

並向暹作友誼訪問

上海十六日電　我國組團赴暹羅考察之議，頃京中僑委會外交部及京滬工商界領袖，以半官名義組成赴暹考察，茲據本埠消息，赴暹考察團名單，將由僑委會內定，並分函徵工商界各領袖同意，有願自由參加者亦可，於下月內可望組成出發，其目的除考察暹羅之交通建設及農工商業之近況外，並視察我僑胞在暹之經濟生活，更向暹政府作友誼之訪問，衆料赴暹考察團此行，在暹可與彼邦人士交換意見，中暹關係之好轉，國交商約之訂定，均可期有所推進云。

關於信用放款

各行認定數額

已達百萬

並歡迎勸工企業等三行入會

上海十六日電　上海市銀行業同業公會，於昨日下午四時，在香港會所舉行第七十一次執行委員會議，歡迎新會員銀行入會，並討論工商信用貸款各行認款問題，業經認定數額，計達一百萬元，茲分誌各情如次，

昨日出席者計有陳光甫，胡筆江，經潤石，胡孟嘉，孫景西，吳蔚如，唐壽民，貝淞蓀，王伯元，劉聘三，魏晉之，朱蕙生，許伯明，徐寄廎，齊雲青，安樂慶榮，宋子良，胡錫顯廷，王志莘，陳蔗青，童嚴淑和，范季美，劉鴻源，吳蘊齋，王延松，姚慶鵬等二十餘人，行禮如儀，首由陳光甫主席致詞歡迎新會員中華勸工劉聘三，中華企業范季美，女子商業嚴淑和，（周鑑澄代）等三銀行入會後，繼即報告工商業貸款審查委員會來函，請將各銀行認定之各銀行，應將認數準備繳出，並請求認定銀行參加，已認定銀行酌量增加，俾積有成數，救濟工商，至五時許散會，會後，據林康侯語記者，截至現在止，各銀行認定數額，已達一百萬元云，將由會通知準備繳付並開單轉報貸款審查委會云。

滬絲廠開工者又增六家

上海十六日電　週來國外絲銷轉佳，本市開工絲廠，又增六家，因天時炎熱，故均開半工，祖永欠工資案，業已解決，茲分誌詳情如下，

○——！絲銷轉佳！——○
○——！夏繭豐收！——○

我國海外絲銷，年來因受日絲傾銷，以致一蹶不振，而絲廠本身，亦以營業虧折，故多數停繅，此來歐美因需貨較殷，華絲銷路，亦呈起色，惟價格則仍疲軟，最高每擔四百二十元左右，本年夏繭，因天時乾燥，均告豐收。

○——！開工絲廠！——○
○——！又增六家！——○

各絲廠因外銷轉佳，且因年歲荒歉，不若過去之租借廠基，須訂長期合同，目下即開工一月，亦可租廠開工，同時因有微利可圖，故開工者又增六家，閘北區除原有美豐積餘恒蒼等十二家外，已又增新昌宏祖興昌等三家，南市除日新昌外，又增寶泰一家，虹口仍為雲成福綸祥成等九家，租界除裕源外，增怡和等十十二家，共計二十九家。

青年飛行家

陳歷壽

學成歸國

上海十六日電　青年飛行家陳歷壽氏，為四川省遂甯人，民國十六年赴英學習航空機械與飛行技術，今已七年，迭經取得航空機械師與飛行師資格，曾參加長途飛行與技術競賽，成績優良，復考入英國皇家軍事飛行專門學校，以特等成績畢業，並授中尉銜，後又入海陸空聯合作戰學校，經特別訓練，復被派入英國空軍部工作，刻已滿期，搭哥墨蘭號輪返國，本月八日抵滬後，即應中央政府之招，入京，昨已奉派赴浙航空學校供職云。

英在野政治家發表
對華政策建議
英美俄日應協助中國復興
英國更應以巨款貸予中國

倫敦十五日電　自由黨領袖勞合喬治，今日公佈其新政條陳後，復言及中國問題，喬治言中國未發展利源之廣大及英國在遠東所施外交與財政政策之重要，繼謂，中國因設備之簡陋，與運輸便利之不足，致每個工人財富之產量，較諸加拿大與美國工人，尚不及三十分之一，除商業利益外，尚有許多可考慮之點，如西方列強不合作，以助中國復振，而聽其獨自浮沉，以受日本之侵略，則禍莫大焉，為將來世界和諧計，英美俄應協定與日本同樣有力之政策，而會同日本以助中國之復興，喬治又主張(一)英國應以巨款貸予中國，(二)對於遠東外交難題，應予以更大之注意與更多之時間，(三)將北平英大使署移往南京，俾就近應付一切。

日暹進行提攜
朝野一致呼聲極高
東京曼谷互設會社

曼谷通訊　日暹提攜之聲浪，喧傳已久，在日本方面，有一般政界要人及商界聞人，協同組織一「暹羅會社」，社址設東京，由皇弟擔任會長，其宗旨在謀促進日暹邦交，會務異常發達，會員幾遍全國，該會對於日暹親善之事務，措置頗力，據一般人臆斷，該會社定將成為日本與暹羅文化上連絡之重要機關，茲聞曼谷方面，亦有著名人物數人將協力組織與日本所設之「暹羅會社」同樣宗旨之暹國「日本會社」，該會將奏請暹羅新君及某年高望重之日皇族，出任該會名譽會長，並任護衛該會之責，倘會務發達，則將在暹國內地，增設分會，發起人中某氏，近將此事，呈報國務院長披耶拍鳳，前國務院長祕書會向之宣稱，院長對於發起所進行之事，甚表同意，同時願望該會能充分執行其所定之宗旨云云。

德國社黨創設之
國民政訓學校
以養成領袖為宗旨
體育列入主要科目

柏林特訊　德國國社主義觀念上，視為最主要者，即是如何教育未來青年，及如何養成領袖人才之問題，德國教育總長，為應付這樣需要起見，特商得希特勒領袖允許，創設一種領袖學校，命其名曰「國民政治訓練學校」這樣的組織自亙古以來，可稱絕無，僅昔日之「普魯士陸軍幼年學校」有相仿之處，所有訓練工作上所採用之目的精神，以及各種之標繩，完全更新，受教育之學生，均須在校寄宿，嚴守校規，校中生活一律軍隊化，通常着制服，配刺刀，以示嚴肅之精神，至其教育之目標，完全以創造國社主義，及國家上之教育及領袖傳統為宗旨，近時此種學校，已設立九處，校舍或係改用昔者陸軍幼年學校舊址，或係新建，此種教育上之要素，純以造就國民具有國社主義抱負為前提，決不以獲有普通知識及能有卒業程度為主義，而以取得國社主義世界觀念，及其原則需要之學識，並能以其所得知識授之他人為可貴，特勵意旨，是重視民間應不斷的產生有用之新人才的意闕，更認與民衆密切聯絡是任何固定勢力的基礎，為與他，及國社主義上的無階級主義，同趨一致起見，此種學校於必要情形之下，得收免費學生，學費最高數額，每年為一百五十金馬克，然仍以其家長資產環境為標準，更為使有相當資格無力人家之子弟，亦得有入此校求學機會起見，迄今已有三校，開始收受此項學生，以示教育普及，而無階級之意，入學資格，應已在小學肄業四年，在此校肄業年限為九年，課程除通常應有盡有外，體育一項，被列入主要科目，如科學同樣重視，其義意蓋不以坐讀為重，而以鍛煉身心為主體，體育科程計為賽跑，擊劍，馳馬，划船，游泳，開駛汽車及電汽自行車，賽拳等類，所有教員及教練人員，均須具有充分知識，及指導能力，體育教員，概由國家體育總指揮選定，以能愉快勝任為原則，此種學校，完全設立在有森林及接近河流之處，俾便於體育上之實施，小學中優秀學生，由國社黨選拔，亦得入此校求學，尤以在農村年服務終了之兒童，亦獲有被選擇之機會，而受此種領袖之教育，

日本空前海軍預算
總額逾七萬萬元
達滿洲事變前三倍以上

東京十五日電　日海軍省認華府及倫敦兩海約，均已屆期，新軍縮條約，又無成立可能，一九三七年，即須多建諸多主力艦，艦船改裝費，亦不能減少，因而各局提出之預算，已達十萬萬元，經海軍省之審查，已縮至七萬萬一千二百萬元，其中資本預算四萬萬二百萬元，新要求為三萬萬一千萬元，其內容如左。

水陸整備費，七二，〇〇〇，〇〇〇；艦船改裝費七五，〇〇〇，〇〇〇；研究費，四〇，〇〇〇，〇〇〇；軍需品整備費四五，〇〇〇，〇〇〇；營繕費，三，〇〇〇，〇〇〇；大演習費，八，〇〇〇，〇〇〇；滿洲事件費，一〇，〇〇〇，〇〇〇；航空隊新設備費，二五，〇〇〇，〇〇〇；艦艇建造費，二，〇〇〇，〇〇〇；其他，五二，〇〇〇，〇〇〇；新艦維持費，一三，〇〇〇，〇〇〇；

過去五年間之海軍總預算如左。

一九三一年，二二七，一〇〇，〇〇〇；一九三二年，三一二，八〇〇，〇〇〇；一九三三年，四〇九，〇〇〇，〇〇〇；一九三四年，四八七，〇〇〇，〇〇〇；一九三五年，五二九，六八三，〇〇〇。

日偽間謀密接合作
經濟協定已簽字
以民二十一年日偽議定書為根據
設共同委會為諮詢機關

長春十五日電　設立日偽經濟共同委員會之協定，本日上午十一時，由日本代表南大使，與偽國代表外長張燕卿，簽字成立。

協定全文

東京十五日電　外務省本日發表公報，謂日本國政府與「滿洲國」政府，為兩國間經濟關係之永久強固計，希望實現兩國經濟之合理的融合，乃以兩國政府於昭和七年九月十五日所簽字之日「滿」議定書之精神為根據，認日「滿」兩國經濟之重要問題，亦有密接合作之必要，於是兩國政府決定設立日「滿」經濟共同委員會，其協定內容如下。

第一條　在長春設置日「滿」經濟共同委員會。

第二條　關於日「滿」兩國經濟提攜之重要事項，及監督日「滿」合辦特殊公司業之重要事項，經日「滿」兩國政府之諮詢，後由本委會具陳意見。

第三條　日「滿」兩國政府處理上述重要事項，須先聽其意見。

第四條　本委員會，遇有必要時，得向日「滿」兩國政府建議關於兩國經濟融合之一切事項。

第五條　本委員會之組織，依照本協定附屬書。

第六條　本協定自簽字之日起實施，本協定以日文及漢文各繕二本，日文與漢文解釋不同之點，以日文為主。下列委任者，簽字蓋印本協定，以為證據。昭和十年七月十五日，在長春作成本書兩份，南次郎印，張燕卿印。

遺失會單

萬國儲蓄會第八一五三七號戶名高俊英會單業已遺失，除向該會掛失外，特再登報聲明作廢　高俊英啟

朮瑞生李日昇啟事

敬啟者東記號昇記於本年七月四號結束清楚營業期間并無為人作保等事所有欠外外欠等情議決悉歸於恆足堂郭善堂先生接手清理朮瑞生李日昇照賬算清退出脫離關係恐未週知特此聲明

遺失聲明

逕啟者敝人在青島中國銀行存有一四〇四號特種活期存款一扣留存方形隸體水晶圖章印鑑現該項圖章業已遺失除向該行掛失外特此登報作廢　孫毓珠啟

鳴謝　肇泰保險公司　信用昭著　賠欵迅速

啟者敝人華陽支路之房日前住戶不慎於火焚燬數間幸事前在肇泰公司保有火險已蒙該公司按照損失數目如數賠償感激之餘謹此登報鳴謝　李玉峯謹啓

王鵬程對青大撤股緊要聲明

先父王玉亭君前在青島開設青大冰激凌商號因東西意見不合不欲前圖業將該號股東如數撤出有撤股契約存證除將該項股東未能立即撤出外當經說明兩期清償嗣後關於青大之盈虧如何敝人概不負責恐未週知特此登報聲明　敝人王鵬程謹啓

上海勝德廠

在鐵展會西三路回一八二回一八二號　廉價發售　各種新式花邊　空花喬其紗　電木用品　人造牙筷

聲明★　三本廠遺失鐵展會售品所第四三零號證章一枚已向辦事處掛失以後無論何人拾得作廢特此聲明

遺失聲明

啟者鄙人前用方形牙章(李桓之印)自登報之日起停止使用嗣後改用新長方形牙章(李桓)除通知本市交通銀行將島字第二一九二號存摺印鑑更換外特此登報聲明　向希公鑒　李桓啟

遊嶗良機萬勿錯過！

當日回　山中樂園　游泳　網球　各種遊戲　臨時團體或星期日晨七時半開車下午六時返青　每人車費一元三角飯費一元六角(乘公共專車二十八人起碼)

翌日回　臨時團體或星期六下午四時開車次日下午六時返青　每人車費二元房飯費五元(乘轎或客車四人起碼)

請隨時向萊蕪路十八號青年會別墅電話二八〇七接洽記名候人數足額即通知啓程　嶗山最新設備的樂天園飯店啓

嶗山柳樹台上　嶗山大飯店

地勢最高○規模最大○設備最新○定價最廉　佔地百數十畝○分南北中三號○凡六十餘房間○花園○球場○游泳池○兒童遊戲場○宴舞廳○　電話六四四分機三十號

遊嶗專車

經濟○舒適○穩妥○迅速

每　早八時由中國旅行社開往　晚六時由嶗山大飯店開回

汽車詢問請撥四一九一一號至中國旅行社

青島市政府購辦委員會通告第三一〇號

案查本會現擬招商標辦農林事務所建築李村雞舍豬舍等項工程各商有願承辦者，可自本年七月八日起，每日於上午九時至十二時逕來本會，領取標單及圖樣說明書等件，詳為閱覽，即將該項價格切實估計，填註封固，以便投標。此項標函統限於七月十六日上午十一時投遞本會，即時當衆開標。過期標函，概作無效。特此通告。本案圖說保證金五元

中華民國二十四年七月六日

國府註冊　防疫避瘟　口中香白銀丹

防疫避瘟清腦提神化食醒酒香口生津為人生之保障為最高超之國貨男女老幼四時可服家居旅行更宜常備

價目　色裝　大洋五分　大洋壹角　大洋弍角　瓶裝　大洋三角五　大洋五角　大洋八角　大洋壹元六

烟台中亞藥房總行發行　地址草市街

青島總經理同順號　膠州路七十七號　電話三〇一五

各雜貨店藥房均有出售

青島電影院

時間下午七點四十五分　九點四十五分　票價　六毛　一元　一元五毛

地點：匯泉路東海飯店屋頂露天電影

(七月十七日)今天開映(星期三)

青島從來映過之聯美公司巨片堪稱革命愛情空前未有之結構本院開幕特別貢獻各界

基度山恩仇記

THE COUNT OF MONTE CRISTO

with ROBERT DONAT ELISSA LANDI

Produced by EDWARD SMALL

Directed by Rowland V. Lee

A Reliance Picture

RELEASED THRU UNITED ARTISTS

ONE OF THE TRULY GLORIOUS PICTURES OF ALL TIME

片中的事蹟足能洶湧着塵寰志士的革命思潮

片中的精采足能掀動着巾幗閨秀的眞摯情感

她部面部表情有筆難形容之妙

他的內心表情有意想不到之神

敝院此次遷移於東海飯店開映露天電影地點確乎幽雅宜人亦眞可謂爲來青島避暑遊歷者開一瑯環福地各界盍幸乎來

山東大戲院

時間　一時起　二時循環放映

價目　樓下一律四角　樓前排七角　上後五角

明星影片公司廿四年份珍貴出品

落花時節

吳村導演

顧梅君　趙丹　徐來　龔稼農　王獻齋　顧蘭君　主演

國片入夏市場以來的大盛收穫

詩，血，淚，畫，構成這部傑作

奔放，浪漫，活潑，超逸，充溢了這部傑作

導演技巧，透剔玲瓏．攝影光線，幽柔美麗，有詩的情緒、音樂的節奏，是畫的神髓，藝術的結晶，

請特別注意　協社話劇團

全體演員五十餘人，准於本月二十一日登台表演各種醒世話劇，

最悠久的劇社　最成功的導演　最精彩的劇本　最優秀的人才　最努力的演出　最光榮的成功

因用腦過度他患頭暈

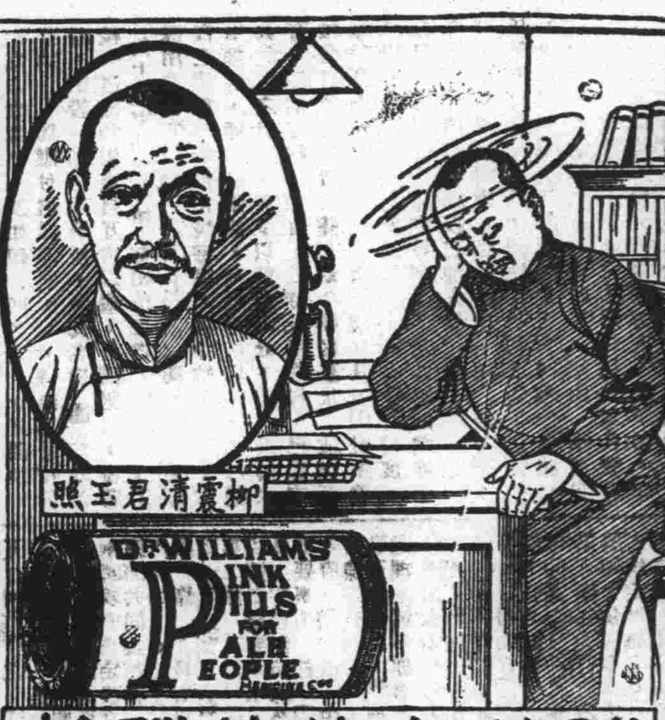

迨血足腦強霍然告愈

補其血健其腦者

韋廉士醫生紅色補丸也

頭暈一症原因甚多濕鼻黃蒸體力疲倦足以致暈冷飲冷食狼吞虎嚥亦足以致暈有時頭暈且由於耳眼手病然因用腦過度或消化不良而患頭暈者亦屬不少惟此兩種之病源均由血虧而起所以韋廉士醫生紅色補丸善治此類頭暈因其功擅生血補血使消化復強腦力壯健故也廣東海口柳君震清由此丸治愈頭暈職是故耳柳君曾任職廣東財政廳海口分金庫念餘年現寓海口東門路十四號其來書云「余因用腦過度心血虧耗久患頭暈目眩迭服各藥均未見效後承友人勸服韋廉士醫生紅色補丸試服數週食慾亢進體力倍增繼服之下血氣充盈精神煥發眩暈痼疾完全痊愈現在前後判若兩人甚感韋廉士醫生紅色補丸之功也」韋廉士醫生紅色補丸補血健腦世界馳名男女老少均可賴其速迅治愈血虧各症如血虛腦弱體衰食滯早老失眠乾綱不振婦科疾病及痛風痛疾久病之後身體虛弱等症千萬男女業已証實其效君自亦可同沾其益也韋廉士醫生紅色補丸各藥房皆有出售或逕向上海江西路四五一號韋廉士醫生藥局函購每瓶大洋一元五角六瓶八元郵力在內

發生風疹如何療治

治療風疹從前有以香木燒烟薰之或以止癢藥水洗之此種治法在無有更佳之法可用時當然亦屬聊勝現在則有更佳更便更衛生更有效之治法即搽用如意膏是也此膏爲著名韋廉士醫生藥局療膚專品清涼舒適立能止癢速愈風疹

南洋檳城山頂茶室林君豪英來書五「鄙人常患風疹遍身搔癢後搽如意膏奏效神速止癢消疹永無復發用特書此介紹爲同病者告焉」

如意膏各藥房皆有出售或向上海江西四五一號韋廉士醫生藥局函購每盒七角大盒三元五角郵費不取

注意

大砲台香烟特別大減價

●新價如左●

大號五十支大炮台每筒一元

大號十支大砲台每包二角

小號五十支三砲台每筒八角

另有中發即三炮台出售

大炮台

山東省立醫學專科學校附設醫務人員訓練班招生

一，學額，三十名。（分司藥護士助產三組，女生限二十名，男生限十名。）二，資格，公立或已立案之私立初級中學畢業或相等之學校畢業者。三，年齡，十八歲以上二十五歲以下。四，報名日期，自七月二十九日起至八月四日止。五，考試日期，自八月七日起至八日止。六，校址，濟南趵突泉前街（電話二三八二）七，詳章，函索附郵票二分即寄

山東省立醫學專科學校招生

一，學額一年級新生三十名男女兼收，二年級編級生若干名。二，報名日期自七月二十九日起至八月四日止。三，考試日期自八月七日起至九日止。四，校址濟南趵突泉前街。五，詳章函索附郵票二分即寄

電話二三八二

金城銀行

◎資本一千萬元

◎公積金三百廿萬元

商業部 辦理存款放款匯兌代客買賣公債庫券及一切商業銀行業務

儲蓄部 專營各種存款如活期存款存洋一元即可開戶備有禮券滿期六月即可生利會計獨立責任無限

倉庫部 代客堆存貨物棧租低廉押款便利

總行 天津英租界中街

分行 南京 上海 漢口 大連 北平 鄭州 蘇州 武昌 哈爾濱 開封 定縣 濟南 石家莊 長沙 常熟 新浦 南通州

青島分行 天津路二十一號

電話 經理室 五一八〇 營業室 三七三八

儲蓄章程函索即寄

青島中國實業銀行增設鐵展會臨時辦事處啟事

本屆鐵道部全國鐵路沿線出產貨品展覽會在青舉行各地廠商雲集盛極一時本行爲便利各界存款匯兌起見特在會場內設立臨時辦事處一切手續力求簡捷如蒙賜顧竭誠歡迎特此通告諸希亮察

辦事處地址會場售品所西四路二一八號

營業時間上午十時至下午五時星期日照常辦公

交通銀行推廣匯款業務廣告

敝行現將通匯地點盡量推廣，分支行及特約通匯處所，最近已達三百餘各省都市及內處地著名城鎮俱可通匯手續便捷取費低廉倘承惠顧無論款目多寡均當竭誠効勞茲將各通匯處所詳列如後

江蘇省◎上海（外灘，南京路，新北門，提籃橋，界路）南京（中正街，中山路，下關）鎮江，高淳，青浦，沭陽，六合，大橋，仙女廟，十二圩，興化，寶應，口岸，浦鎮，大溜，杜，刁家鋪，泰興，黃橋，沙溝，阜甯，高郵，丹陽，金壇，奔牛，武進，溧溪，卜弋橋，南下蜀，東安，焦溪，王下村，駐堰，馬杭橋，前橫，鳴凰，埠頭，無錫，漆湖，濟，宜興，江陰，靖江，蘇州（觀前）木瀆，東山，峴山，盛澤，震澤，常熟，董濱，徐市，滸浦，福山，支塘，梅里，揚州，邵伯，泰州，姜埝，曲塘，東台，鹽城，溱潼，西壩，板閘，河下，王營，淮安，徐州，南宿州，新浦，海州，大浦，城濟，老窰，青口，獨水口，堆溝，港陳家港，板浦，南通，金沙，海門，掘港，海安，白浦，如皋，江，太倉，嘉定，羅店，寶山，浙江省◎杭州，硤石，嘉善，平湖，塘棲，餘杭，富陽，瓶窰，新登，桐廬，建德，新市，海甯，南潯，紹興，柯橋，安昌，嘯縣，諸暨，新昌，臨浦，義橋，蕭山，閘家堰，樊江，華舍，下方橋，錢清，斗門，東浦，甯波，慈谿，奉化，象山，鎮海，餘姚，武康，菱湖，長興，雙林，湖州，嘉興，周王廟，第四門，安徽省◎蚌埠，上海，五夫，一五，車嶺，小南越，陵，梁山，無爲，定海，運漕，三河，廬江，普陀，沈家門，桐城，屯溪，舒城，黃梅，挑溪，孔鎮，沙市，宜昌，湖北省◎漢口，武昌，大通，義巢，縣，萍鄉，江西省◎九江，南昌，景德鎮，岳陽，河北省◎天津（法租界，小白樓，北馬路）北平（東城，西城，西河沿）通縣，保定，唐山，石家莊，正定，順德，河南省◎開封，鄭州，許昌，歸德，山東省◎濟南，青島（中山路，東鎮）濟甯，周村，青州，廣饒，博山，平原，桑園，德州，臨清，武城，泰安，大汶口，滕縣，兗州，清平，德平，鄒平，長山，曲阜，鄒縣，二十里堡，平度，辛店，譚家坊子，（自二十里堡至譚家坊子四處每年僅秋冬兩季可通匯款）龍口，威海衛，黃縣，烟台，昌邑，掖縣，招遠，城陽，平里店，萊陽，文登，石島，沙河，朱橋，金家口，湖水集，夏村，山西省◎太原，陽泉，榆次，祁州，臨汾，陝西省◎西安，潼關，渭南，寶雞，福建省◎廈門，福州，平潭，廣東省◎廣州，汕頭，熱河省◎承德，察哈爾省◎張家口，綏遠省◎歸綏，包頭，西縣，中縣，山城鎮，海龍城，遼寧省◎瀋陽，四平街，營口，（南滿站）遼陽，安東，洮南，海城，鐵嶺，遼源，通遼，錦縣，錦西，綏中，吉林省◎哈爾濱（道裏）長春，吉林，濱江，黑龍江省◎黑龍江，香港，四川省◎重慶，新民，興京，北鎮，彰武，通化，臨江，撫順，西豐

青島行址：中山路九十三號 電話五〇一一至五〇一四

會計師 陸湘 高永林 受任悅來總公司清算人公告

本會計師等奉山東青島地方法院第四四二六號通知書派爲悅來總公司清算人凡該公司債權人希於公告日起一個月內持債權憑証到青島高會計師事務所或陸會計師事務所登記逾期作爲自願放棄債權論至該公司債務人亦希於同期間將欠款如數清償否則即當依法訴追特此公告

陸會計師事務所青島青城路二十四號

高會計師事務所青島中山路三十九號三樓五號

——光緒三十三年創設——

浙江興業銀行……特別儲蓄存款

有活期的方便——隨時可取

有定期的權利——利息優厚

◎章程◎

一，存入 此項存款存入時由本行填給存單爲憑計分五元十元五十元一百元二百元五百元一千元七種存數至高額以一千元爲度

二，利息 照左列存滿月數及年息計算凡不足月之日數及存滿一年不換新單者不計利息 一個月至六個月五厘 七個月至八個月五厘半 九個月至十一個月六厘半 十二個月七厘

三，取出 存款隨時可取本息一次付清留有印鑑者須印於存單未留印鑑者憑單辦理

四，掛失 存戶遺失圖章或存單立即通知本行俟查明後照章具保掛失登報作廢

◎儲戶保障◎

資本－另撥五十萬元

公積－已有二十四萬餘元

會計－與營業部完全劃分

帳略－每三個月將貸借對照表登報公佈

責任－全體董事及總經理負無限責任

◎行址◎

總行：上海北京路

青島支行：河南路十五號

◎電話◎

經理室：五五一九

營業室：三二〇八 五八八八

交通部青島電話局招考業務員廣告

（名額）四名 文牘會計製表製圖各一人報名時各自認定

（程度）高中或專科學校畢業不限性別

（年齡）二十歲以上三十歲以下

（報名地點）青島電話局庶務股附帶本人二寸半身相片二張及畢業證書七月二十日截止報名

（考試地點）本市朝城路民衆教育館

（考試日期）七月二十五日由上午八時起至十二時止自備筆墨文具備案

（考試科目）文牘：黨義 國文 書法 公文程式 會計：黨義 國文 簿記學 會計學 珠算 製表：黨義 國文 英文 製圖 製圖：黨義 國文 英文 圖畫 法

（錄取名額）正取四名備取四名如正取中有因故不克到差者即以備取者遞補錄取人員名銜容後揭曉

（待遇）錄用後薪給自三十二元至四十一元

神內醫院

敝院自開幕以來頗蒙各界歡迎對於中外患者之醫治無不盡心盡力治療院內設備完潔僕役殷勤看護格外周到隨呼隨到無不應時而來能使患者心滿意足立刻即愈並有外籍通華語醫學關於病源問答毫無阻隔於治療上亦頗覺便利

▲主治科目　內科　小兒科　皮膚花柳科　X光線科

門診　午前八時至十二時　外診　下午隨診

院長　神內正範

院址　青島德平路十號　電話　四七五七

鈴木齒科醫院

X光線齒科外科

青島觀海一路二十號　電話二一〇四三番

萬國儲蓄會

通告

萬國儲蓄會爲法國公司自一九一二年在中國創辦迄于近今發售有獎儲蓄會單按月開獎曾得中國政府之認可

中國新刑法定于一九三五年七月一日施行該法雖不能適用于法國公司之本會但本會董事會深恐各經理及推銷員受該法之影響故決議將滬人兩經理之各分支會自一九三五年七月一日起一律停辦

上海總行及廣州(沙面)漢口北平天津青島各分行仍照常營業各儲戶辦理一切會務請即與上述各該總分行接洽

本會開獎照常於每月十五號在上海總行舉行如十五號係例假日則改在次日舉行

附註：山東省內儲戶請向青島館陶路一號分行接洽付款及借款等事宜

一九三五年六月三十日

上海萬國儲蓄會謹佈

中魯銀行

總行　青島　天津河北路轉角

資本　實收五十萬元

業務　存貸利息優厚　匯兌手續簡捷　儲蓄優點如下

電話　三三八零　三七八零　四三一二　四五六八

電報掛號　有線無線七六一四

中魯銀行儲蓄部

地址　附設總行內

資本　另撥

營業　獨立

會計　劃分

利率　活期週利六厘

投資　限於穩固可靠

電話　三六零五

詳章　承索即奉

青島宏濟醫院擴充業務廣告

院址浙江路十二號　電話五七三二號

原有科目：內外眼耳鼻咽喉性病皮膚兒婦等科

診病時間：午前八至十二時午後二至六時急症及出診不在此限

收費：門診號金診金暫行免收住院由二元至六元長期住院酌減

新設科目，「產婦福音。兒童年兒童健康保障。肺癆患者慈航。義務戒烟祇收藥本」

產婦科：專治婦科各症特備清淨房間備產婦留院分娩無論平產難產均保險　安寧接生每次由十元至二十元

保嬰科：凡病兒或體弱兒童均分別收容特別照料代爲撫育收養收費從廉

肺癆專科：新添大宗肺癆藥品醫療器械特設病房空氣清鮮光綫充足收費特別低廉

戒烟科：祇收藥本義務戒烟按癮之大小由三天至二星期戒斷用最新注射方法毫無痛苦留院或門診隨意

本院新由北平協和醫院聘到聶女士助理各科診務女士畢業於協和在院服務多年對於保嬰科產婦科特別專長並在協和管理之香山肺病療養院主持一切該院爲華北唯一之肺病療養處所收容中外肺癆患者動以百計故對此疾經驗之宏富自不待言尚希各界注意再關於產婦之護生兒童之餵養保健如願詢問者請駕臨本院當負義務指導之責

陳院長鳴岡謹啓

大連汽船會社廣告

夏季往復客票減價

敬啓者敝社航行上海之定期船每隔一天開行一次其行駛穩速素承各界贊許刻屆夏令往返青滬二埠之旅客日見眾多茲爲酬答惠顧之雅意起見特將一二三等客票自六月起至九月底減價發行各界諸君盍興乎來

往復票價列後

青島至上海		上海至青島
一等	九十元	同
二等	六十元	同
三等	十九元五毛	同

有效期間九十天

大連汽船會社青島支店謹啓

廣瀨小兒科醫院

乳兒科　小兒科(病室清潔)　X線科

診察時間　上午八時—十二時　下午五時—七時　星期日下午停診　急診　隨到隨診

青島鐵山路一〇　電話二八二九番

公園飯店

是青島唯一之西菜館　是青島第一之休息所　是青島無上之納涼處

敝店爲中外人士遊覽公園便利飲食起見蒙官府特許在第一公園開設西菜館地點幽雅背山面水花木叢盛天然風景時當天氣炎熱誠爲無上避暑納涼之處敝店之設備內外非常完美清潔備辦英法大菜各種酒類各樣飲品無一不備便餐零點宴會全席均從尊便對於招待之週到飲食之精美價目之特廉種種好處非敢自誇請各界人士一試方知言之不虛如蒙駕臨諸君時加指教尤爲感盼

▲價目▼

早晚便餐自一元至二元　菜類遂客挑選零點零拆宴會包席均從尊便其外酒類以及冷飲品冷食品各樣清茶點食品類繁多不及細載

地址第一公園內銀杏路公園路角　電話五三九四號

青島公園飯店謹啓

美術化，摩登化　威廉記飲冰室

敝號特聘名師精製冰結凌代售嶗山各種汽水啤酒可口可樂各牌香烟糖菓兼售冷熱牛奶咖啡可可代銷德國麵包房(Flossel's Confectionary)各西點心蛋糕均按原價物美價廉室內幽雅如蒙賜顧無任歡迎電話要貨隨叫隨送

平原路門牌四十八號　借用電話三三零一號

寶羅洋行

啓者本行爲酬謝顧主起見最近由歐美運到大批時式衣料以及粗細絨線以備各界士女選購並且定價格外克已豔色十分新穎凡買貨滿洋一元者照原碼九扣本行爲便利購貨諸君起見特由京滬聘到成衣師數人手工非常敏捷精巧定期不誤如蒙惠顧不勝歡迎之至

青島中山路七十一號　寶羅洋行謹啓

青島牛奶舍

▲欲使兒女健全活潑▼

▲欲使身體肥胖強健▼

請飲！

衛生消毒　牛奶

滋養富豐　山羊奶

牧場特點　開幕最早　民國四年已至於今　規模廣大設備完全　良種牛乳不誤主顧

牛奶場　太平鎮　電話　三〇〇四

本行　堂邑路　三〇三六號

分行　遼寧路　五一〇六

全國鐵路網球比賽大會特約華北汽水廠臨時冷食售品所啓事

本廠爲提倡國貨起見精製航空牌各種汽水細心研究以供各界之需已蒙實業部商標局准予註册又經市府並山大化學社化驗認爲清潔飲料有益衛生故行銷以來承各界贊許無任感激今蒙網球賽會及鐵展會食品部特約臨時售品兼代冷食本廠特聘優等技師添製各色冰淇淋刨冰及中西茶點冰啤酒等並於網球賽會鐵展會期內特別廉價零售專爲酬答愛用國貨同志之盛意用資提倡但平時批發仍按定價發售希本市各代理店見宥是荷特此聲明

售品所地址

(一)匯泉網球場內

(二)鐵展會食品部六九四號

青島華北汽水廠　台東六路八八號　電話四〇五六號

注意！

凡屬真正永備牌整體電池底上均有英文永備字樣爲記

●務請認明　以免上當●

美國永備公司

藥特靈

藥特靈爲暑期中之唯一預防與治療痢疾及腸內一切疾病之靈藥

包裝備有十粒廿五粒五十粒五[illegible]粒

拜耳藥廠

Y-35-8

青島滋養軒製菓工廠

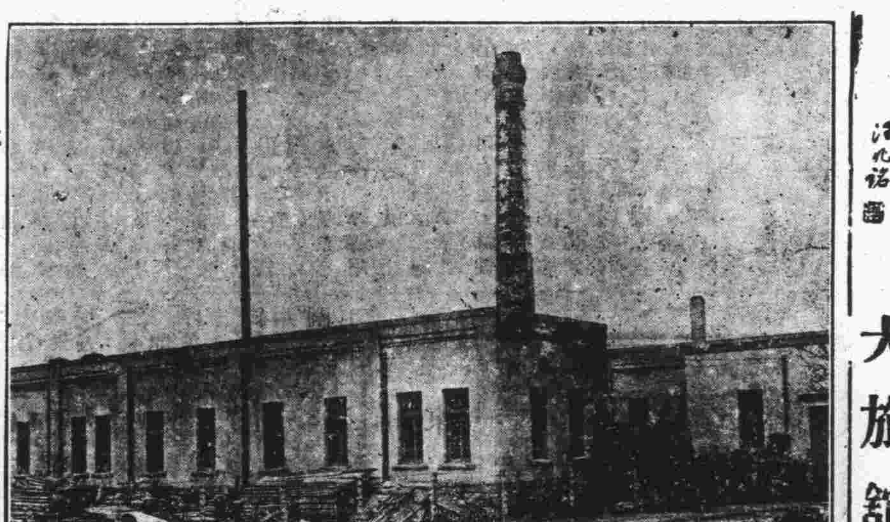

青島滋養軒製菓工廠　電話三三五二五號

總發賣處　中山路　滋養軒　電話二四八三號

牛奶部　青島牧場　電話二一七六號

各種滋養餅乾　各種滋養櫻花糖　各種滋養牛奶糖　各種西式糖菓

機器自造　價廉美味　購用者可由工廠直接送到

新亞大酒店

蜚聲馳譽　新亞酒店　汪兆銘題

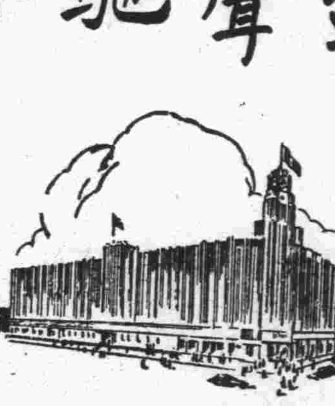

大旅館　滬上唯一

夏季開放　冷氣

幽靜整潔　服務忠實

本店自建十層大廈住房三百間均有私人電話浴室水廁設備完善交通便利房租自二元五角起至五十元止

地址　上海北四川路郵政總局左鄰

本市新聞

褚民誼談汪院長病狀
希望一星期內溫度漸減
三四星期後可恢復康健

汪院長來青養病一節，已見昨報，記者昨赴山海關路十三號韓主席別墅，訪晤隨汪來青之行政院祕書長褚民誼氏，叩詢汪院長病狀，承褚氏對記者詳述如下，

○——褚氏談話——○

此次汪院長來青島專爲療養，故對於到飛機場歡迎各位未能一一接見，十分抱歉，特囑本人于午後持汪院長片，拜會沈市長，及各位歡迎者，以謝盛意，汪院長在飛機中不覺十分痛苦，而兩次在紅十字汽車中，不但車身日晒太熱，又震動過急，肝部刺痛復發，今後體溫又增幾至三十八度，在滬天氣炎熱，體溫兩星期總不退，諾爾醫生堅囑非移地調養，則最短期間內恐難復元，初以青島，莫干山，廬山等處相比較，後以青島爲最適宜，果然到青島，覺海邊空氣新鮮，氣候涼爽，希望於一星期內體溫遂漸減少，膽囊退炎，則三四星期後，想可康復，然在此療養期內，醫生仍囑拒見賓客，余將於本星期五六返京云云。

怪胎？
大腹便便歷五年
原是水蛋非胎兒
經強初醫院割出
證明爲卵巢囊腫

傳德和年三十九歲，高密縣傳家村人，以務農爲業，自幼娶妻孫氏，現年三十歲過門之後，同居十餘年，未嘗生育，夫婦二人，頗憂後嗣無人，民國二十年秋，孫氏忽覺腹中有變，日見隆起，即疑係懷孕，未及數月，大腹便便，閤家欣喜，以爲生產之後，不論男女，均所歡迎，詎料期滿一年，並未分娩，年復一年，腹脹如鼓，異常痛苦，迄今已歷五年之久，四處延醫治療，各醫生均束手無策，求神禱鬼亦未見效，遂於前日由高密來青，入湖北路強初醫院醫治，經該院割腹割出一大水蛋，重約十五斤，該院當用大玻璃瓶以藥水裝訖，記者聞訊，曾於昨日往觀，見水蛋大如圓鼓，皮作白色，有一面略帶血迹，據薛院長語記者，此物在醫學上爲卵巢囊腫症，生於腸旁，內積多量水分，爲不多見之奇症云。

因思父母演出人命
欒姜氏自縊

欒廷臣二十一歲，即墨人，住市外小村莊門牌二十七號，以擺小攤爲生，其妻姜氏，二十九歲，諸城人，其父母皆在河北省，姜氏思親心切，常欲往河北省親，皆被其夫阻攔，前晚（十五日）四方機廠放映電影，欒廷臣攜其妻前往觀看，至十一時餘回家，欒覺身體不適，即行睡去，其妻因恨不得見父母，遂起自殺之念，乘其丈夫熟睡之際，悄然自行走出，至村前樹林內，自縊身死，欒某睡至一時餘始醒，發覺其妻外出，即趕急查尋，追尋至村前樹林，見其妻縊於樹上，已體冷不可救矣，遂相告警所，轉報法院，於昨日上午經檢察官檢驗，即傾屍掩埋云。　光雲

青平通車旅客擁擠

膠濟鐵路局舉行之青平通車，自開始以來，業已數月，近來時當盛夏，遊人增多，東來青島，北去北戴河等處之避暑客侶，尤爲踴躍，故該次車輛，每次開行，旅客均極踴躍，昨（星期二）晨北開之車輛，開駛時，尚有旅客數人，未得搭乘該車云，（民言）

王正廷今晚宴客

膠濟鐵路理事長王正廷氏，定今晚「十七」七時，在山海關路寓所，設筵歡宴李協和，沈市長，葛委員長，及各局台所長，並沈嗣良等，借資聯歡云，

滬漢紅卍會函電青紅卍會籌賑款
救濟各災區被難同胞

近日鄂省水災，與皖省各地荒災，爲目前最嚴重之問題，國內各賑務機關，雖先後派員施賑，惟以災區太廣，救濟難週，故上海，漢口紅卍字會，分別函電本市紅卍字分會，募款前往施賑，以拯刦後餘生，茲將函電原文分誌如次，

◀上海來函▶敬啓者，皖省賑務，荷承各會贊助，先後已查放桐城，合肥，貴池，懷甯，東流，旌德，廬江，涇縣，郎溪，宿松九縣，仍有太湖，望江，祁門，南陵，歙縣，太平等縣災情極重，無款進行，經本月二日堤出監理大會討論，僉以皖省災情極重，賑款有限，其勢不能普濟，除已查放之桐城九縣外，茲經議決，再太湖，望口，郎溪，集縣四縣籌款辦理，每縣五千元，先募賑款兩萬元支配，並將北次大會議決辦法，通函各會一致籌募，當場由東南主會担任太湖賑款三千元，鎮江分會助款二千元，寶山分會助款二千元，江北辦事處助款五百元，上虞嘉興兩會各助一百元，江陰紅卍字會助款二百元，共計七千九百元，仍不敷一萬二千一百元，函請各會分別籌募，經紀錄在案，查皖省災情，據李大員監理視察報告，其酷烈情形，較之鄂贛爲尤重，賑款早到一日，災民即可早慶更甦，用特錄案函達，並撰錄訓文附款支配清表，函請登閱，敬祈貴會鼎力募集賑款，早施賑濟，或指定縣份派員往賑，俾上項賑款早日籌足，繼續查放，以救倒懸，功德實爲無量云云，

◀漢口來電▶青島紅卍字分會台鑒，鄂屬各縣，堤院先後冲潰，損失苗稼，淹斃人物，災情之重，災區之廣，較辛未尤甚，本會迭接急電，均極很酷，特代呼籲大會本大道爲公之心，抱宏慈普及之願，速募滙濟，以蘇救度，是幸，西南總處良贊義燊戴易妙辛廿縣大衆同印。

青島明華銀行債權聲　第十二號　七，十六

本市明華銀行債權團，前經陳明市府，對於該行帳目內容，及張網伯存心坑騙，請爲協助等情，茲已於本月十三日，奉市府內字第七〇〇三號批示，茲錄全文如下，「呈悉，查張網伯利用職權，不顧青行地位，以總分行名義，提出款項至一百七十八萬餘元之多，並將有價證券，運往上海轉押，均與儲戶權益關係至鉅，在清查之初，已經本府一再電請財政部設法追回，其餘銀款，來呈分析，至爲詳明，惟無論被張網伯私人轉輾巧取，或係其親戚行員等所挪用，亦應嚴令交還，關於實產負債情形，以及勒令董事監察負責償債，並設法查追私產備抵各節，均經電請財部辦理有案，聞部派邱專員清理青行帳目，已有頭緒，當然電部，與本府爲同一之主張，至張網伯之私產，前經令飭即日全部繳出，交由本市其他股實銀行保管，茲據來呈，除與邱專員商洽辦理，及分令社會公安兩局竭力協助，以期從早結束外，並將來呈各節，令飭張網伯明白答復，仰即知照，此批」，民國廿四年七月十三日批。

運動健將雲集本市
張齡佳因妻有病昨返平
符保盧在煙拍影明日來

全國體育協進會在青舉辦之參加世界運動會暑期訓練會，已於十五日舉行開幕典禮，開始訓練，故本市已成爲運動健將雲集之地，茲錄各健將題名于後，把徑賽，張齡佳，陳行佩。劉長春，彭永馨，陳寶球，冷培根，譚福楨，郝春德，王季淮，董叔昭，戴叔國，柳英俊，錫道貴，陸祖蔭，陳慶楨，王士林，林繼堯，周長生，沈爾朋，鞠鴻儀，呂彥俊，王振泉，朱廣智，孫善頤，劉長俊，王禾，王正林，孫惠培，劉明儒，陳嘉裕，董翰文，劉仁秀，李世明，宮萬育等三十四名，籃球，王南珍，劉雲章，張連魁，牟作雲，張長清，李震中，唐寶堃，王鴻斌，沈聿恭，王玉增，吳文忠，任相成，張長江，高長明，蘇作俊，張文成，張春甫，俞根香，孔廣益，丁守鑾，馮紹堯，張毓才等二十二名，共爲五十六名云，又訊，陳嘉裕因家中有事，昨日回籍，張齡佳因愛妻有病，接到電報後，昨已離青回平，撐竿跳大王符保盧，因在煙台爲天一公司拍影遲到，定十八日來青云。

鐵展會中有珍貴藥品
北平永安堂之出產
行銷最廣夙著效驗

此次鐵展會在本市開會以來，已將一週，寶店林立，供客參觀購買，大有山陰道上應接不暇之勢，其中尤令人注意者，首推北平永安堂藥店，該店開設北平崇文門內東四牌樓東路南，有四百餘年之久，平中有內永安外同仁之譽，該店藥品種類甚多而尤以安坤養血膏虎骨藥酒平安散羚翹解毒丸與授化痞膏等各種，行銷最廣，效驗夙著，誠家庭必備之聖藥也，又有北平天福及奇園兩鞋店聯合大賽賣各種男女皮鞋賽緞坤鞋便鞋童鞋俱備，價廉物美，實屬不易得之機會，該店會本店開設北平東安市場，承辦舊清室及歷任大總統之件，尤足爲該店貨物精美之證也，天福售品所在東六路六百二十號，奇園在東六路六百四十三號，諸君盍一往試之。

職業教育社
全體社員昨參觀市區
由沈市長雷局長陪同

沈市長以中華職業教育社本年在青開會，各地社員均已陸續來青，且多有初次來青者，爲使各社員明瞭本市情形計，特於昨晨會同教局雷局長，陪同在青全體社員，約百餘人參觀市區建設，茲錄其參觀程序如次。

◇◇參觀程序◇◇

上午九時出發，（一）華新紗廠，（二）蒙古路升水機廠，（三）中國石公司，（四）義利油廠，（五）冀魯針廠，（六）茂昌蛋廠，（七）東鎮小學，（八）五號碼頭，（九）船塢，（十）第二平民住所，（十一）感化院，（十二）後海海軍棧橋，（十三）習藝所，貴州路平民住所，及二部制學校，下午二時出發，（十四）青島市禮堂，（十五）棧橋公園迴瀾閣，（十六）海濱公園，（十七）水族館，（十八）海水浴場，（十九）第一公園，（二十）湛山高爾夫球場，（二十一）鐵道展覽會。

唐山交大學生
王秉謙等來青實習
一行四人預定實習一月

唐山交通大學學生王秉謙，鄒有志，李宗令，林道薰等一行四人，昨晚（十六）十時十五分，隨膠路二十二次車，由濟來青，赴路局准備實習，據林君在車站語記者，敝等爲交大土木系三年級學生，本年暑期，奉令來膠路局實習，預定實習一月後，仍返學校云。

盛況不減之鐵展會
第二期電影已排定

鐵展會自開幕以來，每日人山人海，盛極一時，開本市向來未有之新紀錄，每日情形，迭誌本報，昨日前往該會參觀者，仍甚擁擠，售品所營業，亦利市三倍，其中各綢緞業及北平花邊業，每日營業，均在四五百元以上，又該會電影場第一期開映影片日期表，已誌前報，茲續將第二期影片名稱開映日期等採誌如下，十七日，北甯館，開灤工作情況，永利製鹼情況，十八日，津浦館，沿線風景，長江輪渡通車典禮，十九日，膠濟館，客貨運輸設備，沿線風景，二十日，隴海館，沿線風景，二十一日，粵漢館，株韶段工程，沿線風景，二十二日，京滬滬杭甬館，沿線風景，二十三日，平綏館，晉北礦務局工作情形，以上開映地點，均在該會禮堂，每日開映時間，計分上午十時半，下午二時，下午三時半，每日三次云。

日艦隊司令
百武昨乘磐手艦來青
今日赴九水一帶遊覽

日本第三艦隊司令官百武中將，于昨日「十六」上午九時乘磐手旗艦，由滬來青，進口後，停泊前海，當日下午二時半率領各重要長官赴市政府拜訪沈市長，談十五分鐘即辭出，市府並派衛隊奏樂歡迎歡送，下午四時，沈市長偕楊參事，由棧橋登磐手艦答拜，日艦鳴禮砲致敬，往來儀式甚爲隆重云，又訊，昨晚六時，日本總領事坂根特在領事館歡宴百武司令官，又百武定今日「十七」上午赴九水一帶遊覽，沈市長爲敦東道之誼，定今晚六時在迎賓館宴百武司令官云，

四方興隆路發生火警
燒房屋十四間

陳丹符年三十八歲，平度人，于五月初旬，在四方興隆路一號開設會賓樓菜館，自開幕迄今，營業頗佳，忽于昨「十六日」晨兩點左右，發生火警，一時濃烟密佈，附近某商家聰友瞥見，立即報告警所，旋有中日消防隊前往撲救，迨至四時許，始行救熄，聞該號曾在閩崎保險公司保有火險三千五百元，共燒毀樓房十一間「內有許渤海醫院四間，損失約三百餘元」，底房三間，該號經理被公安五分局傳去訊辦云，

社會不景氣中
一幕好現象
圖書館工作緊張
借閱書籍門庭如市
館中職員和藹可親
◀這樣來才算是埋頭苦幹！▶

年來社會無處不呈着不景氣的現象，尤其是社會的一切組織，多屬自相矛盾，應努力的不努力，不應加緊的反緊張，是非顛倒，緩急不分，所以好好的社會，弄得紊亂了。就我們的國家說，外面是風雲緊急，內部水旱頻仍，總算是內憂外患交相迫逼的時候，所以中央當道諸公，高唱埋頭苦幹，想充實了內部，自然恥不雪而自去，患不除而自消了。就本市說吧，各樣的建設，固然是日新月異，若打算埋頭苦幹，當然要先培養民族意識，提高國民思想，剷除文盲，宣揚黨化，對於負這使命的機關，不用說要屬圖書館了。本市的市立圖書館，是由市黨部圖書館，和島縣路圖書館，兩處合併起來的，仍用萬縣路圖書館舊址，規模很大，除舊書經史子集外，新書有文學及社會科學，技術學，以及說部叢書，應有盡有，所以每日看書的人非常之多，下面是雜誌室，上面是閱書室，佈置得井井有條，一般機關職員，商店司員，以及學生等，公餘之暇，多往瀏覽，有裨社教，自不待言。昨晚飯後，記者抽暇去該館遊覽，時已晚七時，見閱報室雜誌室，皆是人滿，下面閱書館，有許多男女人士，手持借書證書，紙包書籍，去借書或還書，兩位職員在那裏忙來忙去，一方面拿書，一方面寫書證，雖然是忙碌不堪，仍然是和和氣氣的一點現不出不耐煩的樣子來，記者見到這種情形，不禁引起一點感想，處在現在的社會裏，樣樣不能叫人滿意，唯有這一幕，却差絕人意，讀書的這樣多，職員這樣耐煩，足徵眞是一個埋頭苦幹的樣子了。

清理明華專員
邱正倫昨晨離青赴津
乘膠路五十一次車西上

財政部特派清理明華銀行專員邱正倫，自抵青後，時將迎月，所有一切清理事務，現已竣事，特於昨（十六日）晨七時乘膠路五十一次車離青赴濟，轉往天津，清理彼處明華分行事務，當時到站送行者，有中央銀行莊行長等數人云。　捷聞

駐華俄大使
鮑格洛夫將來青遊覽

本報特訊，駐華俄大使鮑格洛夫，定於十九日自北平首途來青遊覽，勾留三五日，即行赴滬云。

沈市長昨晚歡宴日領
在迎賓館

沈市長爲敦睦邦交聯絡情誼起見，於昨晚（十六）六時，在迎賓館設筵歡宴日本總領事坂根，並居留民團長兒島，工商會議所議桑原，道明，及副領事議員等十餘人，並邀李處長，王局長等作陪云。

滬大校友定期宴劉湛恩
並擬成立校友分會

上海私立滬江大學校長劉湛恩博士，爲職業教育專家，此次中華職業教育社在本市舉行年會，劉校長爲主席團之一，已於前日乘新寧輪抵青，準備出席會議，訪問校友，並參觀本市一切建設，校友屠哲隱夫婦，亦同時抵青，均寓居市立女中，滬大在青校友奚均祁，楊吉孚等，爲表示歡迎，擬於本星期內召集旅青滬大校友，定期公宴母校劉校長，及屬校友，以資聯歡，同時擬成立本市校友分會，發展母校事業，凡曾在滬江肄業畢業或服務之旅青同學，歡迎加人，聞接洽地點，在旅客招待處或教育局均可云。　青島

中原烤漆廠
技術精良
顧客稱讚

西鎮廣州路三十二號中原烤漆工廠，近由天津新聘到專門技師專烤各種機器，自行車縫紉機，各色漆面，及生熟鋼鐵金櫃五金附屬零件，光亮奪目，久不脫落，並翻新舊車價目低廉，各顧客對於該廠之技術，莫不交相讚許，十分滿意云。　捷聞

嘉祥路發現自縊男子
警所掩埋

嘉祥路市區西鎮辦事處前院，於昨夜有一無名中年男子衣服襤褸，狀似苦工，不知何故，就樹上自縊而死，昨晨爲崗警發覺，當報該管分局，於九時許，經地方法院派員檢驗，隨即掩埋云。　正聞

協社話劇團
定期來青
廿一日登台

本市山東大戲院，將由滬聘來協社話劇團登台奏藝一節，已誌各報，茲悉該團員五十人，定於本月十八日抵青，二十一開始表演，聞第一日日場爲「姊妹花」，夜場爲「現代貴妃」，第二日日場爲「上海關小姐」，夜場爲「雍正纂位」，第三日日場爲「白雲塔」，夜場爲前集「電影女明星」，時間定爲日場二點半起，夜場七點半起，座價定爲日場前排六角，後排四角，夜場前排八角，後排六角，上下一律，並聞該院電影今日換映明星公司珍貴出品「落花時節」云。

國術館鼓勵
摔角班
月考給獎金

本市國術館摔角師範班六月份月考，業已舉行，所有各生名次及成績分數，已榜示週知，該館爲鼓勵各生努力起見，特將獎金數目，另行規定，茲將名次及獎金數目列下，一，鄭紹先十元，二，馬金海八元，三，劉作民七元，四，趙殿英六元，五，王立保五元，六，江志桂，七，孫玉均，八，王立珂，以上三名各四元，九，徐其達，十，白慶雲，十一，高芳先，十二，鍾壽山，以上四名各三元，十三，金吉友，十四，萬可德，十五，周作楨，十六，張法先，十七，王賢訓，十八，楊爲博，十九，張培成，二十，譚組秀，以上八名各二元云。

公安局施行
檢查汽車司機人體格
並編製小冊令司機熟讀

本市公安局前次對於考驗汽車司機人，僅試驗開車技術，其體格是否健全，視聽力是否良好，及是否熟悉一般交通規章，尚未顧及，現以司機人技術及體格之優劣，關係交通安全至鉅，特規定自此以後，凡司機人到該局領照時，一律施行體格檢查，並將交通法規重要條文，一般交通常識，編輯一小冊，名爲司機人須知，於發給執照時，同時發給，飭令熟讀，俾使司機人具有豐富之交通常識，及健全之體格，與優良之技術，茲錄司機須知于後，

司機須知

問，汽車應該靠着馬路的那一邊走，轉彎時應該怎樣，答，要靠着馬路的左邊走，左轉彎時要小轉，右轉彎時要大轉，問，公安局對於汽車速度是怎樣規定的，答，規定不得過十五邁爾，離着市區或村莊較遠的地點，不得過二十邁爾，問，汽車應該怎樣指示車走的方向，答，汽車指示車走的方向，無論晝夜一律要用指向針，向前走，就使指向針的箭頭向上指，向左走，就使指向針的箭頭向左指，向右走，就使指向針的箭頭向右指示，問，汽車指示車走的方向時距離崗位的遠近，也有規定麼，答，距離崗位約在十五丈時就要向崗警指示，問，汽車的前後燈，應該在什麼時候點亮，答，路燈亮了的時候，就要將前後燈點亮，問，汽車喇叭怎樣使用，聲響的長短和多少，也有規定麼，答，有的，一長聲是要路，二短聲是要越過前車，三短聲是倒車，問，汽車的喇叭，可以隨便按用麼，答，汽車的喇叭，非至必要時不宜按用，因爲亂鳴喇叭不但不能促人注意，且聲音嘈雜，很足以妨礙大家的安甯，問，普通汽車爲什麼要讓避救火車和護車郵政車緊急工程車和警備車呢，答，因爲他們的任務，都非常重大和急要，所以要讓他先走，問，汽車兩面的踏板上，可以站人麼？答，絕對不可以，因爲踏板上站人非常危險，問，司機人開車前進時，如看見警察將右手向前平舉，應該怎樣，答，警察將右手向前平舉，就是教來車停止的一種表示，所以司機人看見這種表示，應該立刻停車，問，汽車停駛時，應該停在什麼地方，答，在畫有白界線的馬路上，應該斜停在界線內，在沒有白界線的馬路上，要找一寬闊不礙交通的地方停放，

問，汽車開行後，爲什麼要關閉車門，答，汽車開行後如不將車門關閉，很有妨礙其他車輛行人駛行的危險，且乘車者有顛出車外的可能，問，汽車裝載物品，有限制麼，答，有的，一，不准裝載突出車身以外的長大物品，二，不准裝載傳染疾病的物品，三，不准裝載汚穢物品，四，不准裝載危險物品，五，不准裝載其他犯禁的物品，問，運貨汽車裝載貨物的重量也有限制麼，答，當然有的，車體的重量和載重的重量統共加起來，不能多過四千四百公斤，問，貨車規則爲什麼規定貨車裝載貨物離地的高度，不得超過三公尺（九呎九吋）呢，答，因爲電綫和橋洞的高度，不過是三公尺左右，若是再高了，就扯壞電綫，過不去橋洞，問，汽車經過車馬擁擠的交叉路口時，應該怎樣，答，要等候崗警的指揮，不要爭先行駛，問，支路和幹路的汽車相遇時，該讓那個車先走，答，要讓幹路的汽車先走，問，一個汽車東西向走着，一個汽車南北向走着，走至某地方時兩車恰好相遇，而兩車所走的路，都是幹路或支路，應該讓那個車先走，答，要讓南北向的汽車先走，問，兩輛以上的汽車連續進行時，兩車之間應該有多少距離，答，最少要有三公尺（九呎九吋）的距離，問，前車連續進行時，要停止，應該怎樣，答，要先用手勢（引臂上舉手掌向前）通知後車，然後將車駛至馬路的白界綫中心或最左邊停住，問，汽車要停在馬路的右邊時，應該怎樣，答，要先用手勢通知其他車輛和行人，然後慢慢的駛到右邊停止，問，兩車連續進行時，後邊的車要越過前邊的車，應該怎樣，答，要先鳴喇叭二短聲通知前車，前車同意且靠近馬路最左邊時，然後從他的右邊開過去，（未完）

山東省煙台同記綢廠啓事

敬啓者本廠創辦有年所出「大中山」「三鹿頭」及「哥倫布」牌三種府綢貨眞價實名馳中外曾在國府商標局註册復蒙實業部山東實業廳建設廳及威海衛管理公署先後發給特等獎狀各在案自推銷以來以其堅潔耐用又無變色起毛之弊無論作中外禮服均屬相宜故深蒙中外各界讚許本廠爲提倡國貨挽回利權對於所出各貨慘澹經營煞費苦心始獲有相當之榮譽近竟有無恥之徒在青島地方以魚目混珠冒充本廠商標希圖厚利顧主之受其矇蔽者不知凡幾其影響本廠名譽至深且巨本廠有鑒於斯除呈請青島社會局從嚴究查以防假冒外並在各商埠延聘律師派人稽查如有販售冒牌貨者一經查出定即依法究辦特此鄭重聲明如蒙惠顧請認明烟台同記商標并加以方帖爲證庶不致誤幸各界加以注意焉

青島總批發處湖南路榮盛茂內電話三一二八七號

益祥修理汽車工廠

專門修理各式汽車及摩托車
手藝精練
工作敏速
取價低廉
修理耐久
紳商光顧
包管滿意
地址天津路四十六號（即大沽路西首長途汽車站）
電話四〇三九

各地新聞

航業界新紀錄

爆竹競鳴盛大歡迎中 茂利二號輪傾斜沉沒

處女航抵定海因參觀人衆巴門進水肇禍
貨物五萬元完全損毀溺斃人數現尚未詳

上海通訊，茂利商輪總局，新輪茂利二號，於本月十一日，由滬處女航台州，前晚在定海碼頭沉沒，總局委托中國打撈公司派工程師小工等，於昨晚乘甌興輪趕往，貨物五萬元全損，並辦理善後，茲誌詳情如下，

▲處女開航 南市外馬路恆心里四號茂利商輪總局茂利輪，專駛上海定海石浦海門黃岩之間航綫，今爲發展航業，便利申台客貨起見，鑒於茂利輪船位與噸位兩感不敷，特向外洋訂購茂利二號鋼殼雙層民快輪一艘，由中法求新造船廠建造完成後，於本月十一日下午五時，由滬處女航定海普陀石浦海門黃岩，

▲定海歡迎 該輪總噸一千一百二十四噸，淨噸六百六十一噸，船長十九丈半，寬三丈，速率每小時十二海哩，船主爲徐友生，買辦爲史燦堂，於十二日下午四時抵定海碼頭停靠，該地茂利分局等特備大批炮竹，在碼頭上舉行盛大歡迎，同時招待該地各界登輪參觀，而參觀者甚爲擁擠，在輪參觀之人聞炮竹聲，紛向靠岸邊船甲板觀碼頭上歡迎，

△船傾沉沒 茂利二號輪因重量不勻，及至下午七時，船身向靠邊斜側，而參觀者均向岸上爭先逃避，以致船側尤甚，船主徐友生等竭力設法，奈因參觀者太衆，一時無法勸告，及至七時卅分，該船因船艙巴門未關，當即進水，傾覆下沉，一時秩序大亂，逃避者呼救哭聲不絕於耳，約二十分鐘，該輪竟沉於碼頭旁，

△電滬報告 滬總局十二日下午六時，接該輪無綫電報告，「船由晨四時到定，」下午九時接船主徐友生等電告，「船在定碼頭傾覆，速籌辦法，徐友生洪阿順宋林華」辦史燦堂電告，「船沉碼頭邊，惟未側，三檯甲露水面二尺，派水鬼來定打撈船貨，緩（水章）儘款來料理善後，史（燦堂）」同時並接海門分局電，「風聞船在定海出險，確否速復，」何，

△趕往打撈 總局經理繆水章電告茂利二號輪沉沒後，據該輪會向中國船舶保險聯合會保有平安險國幣九萬元，除通告該聯合會外，並委託中國打撈公司設法打撈，已由該公司派工程師小工水鬼等三十二人，由總局派周伯倫陪同於昨日下午五時由滬乘聯安輪往定海，該公司之達興輪趕往定海，預定今晨抵達，

△貨物全損 該輪裝麵粉二千餘件，豆餅六千餘件，米五百包，麻草七十件，南北雜貨約二百件，總共合三百七十噸，價值總約國幣五萬元，上項貨物，均係石浦海門黃岩等口岸各商號所裝，因定海係申台航線之第一口岸，俟抵定海後，即再駛石浦海門，至黃岩爲止，故所裝貨物，均未卸下，自該輪沉沒後，所裝貨物，完全隨之沉沒，損失甚大，

▲溺斃旅客 該輪沉沒時，有無溺斃旅客及登輪參觀者，滬總局迄接船員買辦等電告，並未提及，但昨日甯波電傳，溺斃旅客及參觀者甚多，約百餘人，是否確實，一時無法證實，但據總局職員對新聲社記者稱，因在碼頭邊沉沒，况非數分鐘事件，大約不致溺斃，詳細情形，俟聯安公司之舟山輪今晨抵滬時，即能明瞭，

▲船員返滬 昨日該輪之船員及旅客留滬家屬親戚朋友等，赴南市外馬路恆心里該總局詢問者甚多，該局即將船主買辦等來電答復，聞聯安公司之舟山輪，已載茂利二號輪之一部份船員返滬，該輪准今晨七時抵滬，停泊南市關橋碼頭，此次茂利二號之沉沒，實開航業中之新紀錄。

高等法院判決無罪

楊伯華毒斃髮妻案
藥品經兩次鑑定並無毒質
檢察官聲明上訴

天津通訊，特別三區伯華醫院院長楊伯華，于民國十七年與于世蘭女士結婚，夫婦後尚和睦，嗣楊伯華因向其岳父于俊卿借貸未遂，遷怒於其妻，竟致失和，與岳家斷絕往來，又因其所開伯華醫院，有女看護魏寶琴，與楊發生戀愛，于氏不滿，楊對之更爲忿恨，嗣民國廿一年六月十三日，于因身體發燒，歸甯休養，至十八日，楊用電話邀于弟世偉到寓，交給西藥四包，服後病見沉重，楊等用汽車將于載回伯華醫院，延至翌晨八時氣絕，死者之叔于善庭，在地方法院檢察處控訴楊伯華，憎惡于世蘭，因戀愛魏寶琴，起意用毒藥將其姪女謀殺，經檢察官提起公訴，送由地方法院刑庭審理，處以預謀殺人之罪，楊伯華不服，上訴高等法院，經高等法院將所服之藥品送請南京法醫研究所鑑定，藥中並無毒質，不能謂爲預謀殺人，故楊伯華被宣告無罪，惟檢察官不服第二審判決，將向最高法院聲明上訴，上訴理由書，正在草擬中云，

僑胞無立足之地 荷屬爪哇又告排華

禁酒入口——驅逐教員

上海通訊，南洋排華風潮，延至今日，且有愈擴愈大之勢，茲據華僑方面可靠消息，荷屬爪哇苛待華僑，愈益嚴厲，茲誌如下。

禁我藥酒

中國藥酒，每年輸入爪哇，達荷幣一百五十萬盾之鉅，因華僑愛祖國觀念極重，故亦認定中國藥酒之效力，較外國藥酒之效力爲大，且價值又廉，故爲華僑所嗜用，荷政府因此頒佈命令，謂中國藥酒不合衛生，自本月一日起實行禁止入口，強迫華僑購用外貨。

驅逐教員

現時爪哇政府，雖尚未不依法律，即驅逐出境，然其立例之苛酷，實使華僑與當難忍，對智識界之虐待尤不堪言，其最重要者爲制止華僑學校向中國教育部立案，其所藉持之理由，爲學校立案後，與政治即發生關係與爪哇政府「不涉政治」之旨相悖，凡立案學校之教員，因此動被驅逐出境。

海外金銀市價（倫敦十六日電；昨日土產及金銀市價如下）

對滙

地點	七月十五日市	前市
紐約滙倫敦	四元九角六分三七五	四元九角六分
紐約滙巴黎	六元六角二分七五	六元六角二分二五
紐約滙上海	三元九角（每十元）	三元九角三分七厘（每十元）
紐約滙日本	二元九角二分二厘（每十元）	二元九角二分一厘（每十元）
紐約滙荷蘭	六八．二五	六八．二四
倫敦滙紐約	四元九毛六分一二五	四元九角五分五
倫敦滙巴黎	七十四法郎八四生丁	七十四法郎九十生丁
倫敦滙上海	一先令七便士〇六二五	一先令七便士一二五
倫敦滙日本	一先令二便士六十四分之九	一先令二便士六十四分之九
倫敦滙荷蘭	七．二七	七．二七

海外銀價

孟買銀塊	七十一羅比一二安那	七二羅比〇五安那
紐約銀價	六角七分七五	六角七分七五
倫敦現銀	三十便士一八七五	三〇便士三一二五
倫敦期銀	三十便士三七五	三〇便士半

商場情形

投機家又買又賣，美國買，閉市時市面安靜，穩定，下午因美國買，市面穩穩。

商場情形

因印度，中國及投機家之賣與買戶之拒買，市面見落，終以供給不大閉市時市面穩固。

金價

每昂斯	七磅九便士半	七磅一一便士

倫敦土產行情（註：碼頭交貨）

品名	數量	月期	七月十五日市	前市
東北大豆	每噸	八月期	無市	一一八先令九便士
東北大豆	每噸	七八月期	一二〇先令	一一七先令六便士
生米	每担	八月期	無市	無市
生米	每担	七八月期	一一先令九便士	一一先令四便士半
淨生菓	每担	八月期	無市	無市
淨生菓	每担	七八月期	無市	一三先令九便士
紐約棉花	每十磅	十月期	期十一元六毛九分　現十一元七毛	現十一元六角五　期十一元六角五
芝加哥小麥	每蒲式	九月期	期八毛二分七五　現八毛二分八七五	期八角三七五　現八角二五

青市商情如下 七月十六日市

▲行情▼

金票	一三三・五〇
五天申票	九九四〇
現款電匯申	九九七七
滙劃電匯申	九九七二
銅元	四〇〇
上海票	九九四〇
山東票	九九七〇
大連票	九二五〇
天津票	九九五〇
烟台票	九九四〇
威海票	九九二〇
龍口票	九九二〇
香港票	一三二〇
中國漢口票	六二〇〇
交通漢口票	九七〇〇
通用漢口票	九七五〇
北平票	九九〇〇
立人洋	一〇五〇
羅洋	九八五〇
二〇小洋	七五〇〇
澳金票	九七五〇
安票	一六六〇
廈門票	九八五〇
福建票	九八五〇
美金票	二五〇〇
美金鎊	四五〇〇
美銀洋	二四〇〇
英金票	一二五〇
英金鎊	二二五〇
先令銀	六一〇〇
日金鎊	二二五〇
菲律濱票	一二四〇
菲律濱洋	一〇五〇
坎拿大	二四八〇
新加坡	一四四〇
六比票	九三〇〇
六比銀	八六〇〇
俄金鎊	二三〇〇
金馬克	八六〇〇
德金鎊	一九五〇
荷蘭票	一七二〇
法郎票	一六七〇
法金鎊	一六九〇
金單位	一七四五

▲現紗▼

正卦	一三二七五
金牌	一三五七五
三二松鹿	
三二銀月	二〇二
三二寶船	二〇〇
三二花蝶	二〇〇
三二宮女	二〇〇七五
三二寶來	一九六五〇
三二五星	一九六五〇
三二龍門	一九四
二〇五子	
二〇銀月	一七六二五
二〇宮女	一七五五〇
二〇五星	一七七
二〇寶船	一七五五〇
二〇寶來	
一六五子	
一六銀月	一七〇
一六金貨	一七一
一六五星	一六五五〇
一六寶船	一六五
一六寶來	一六五五〇
一六豐鳥	一六四五〇
一二金貨	一五八
一〇五子	一五一五〇
一〇寶船	一六〇
一〇寶來	一五〇
二〇股鴻禧	一六八五〇
二〇藍鳳	一七一
四二五子	
四二花蝶	二三九
四二銀月	二三五
四二寶船	二三三
四二立馬	二三六七五
四二水月	
四二五子	二九五
四二陽鶴	二五五
三二五子	
三二〃子	二九〇
二〇五子	二三〇
二〇五子	二三〇
二〇鴻禧	一六七
二〇藍鳳	一七一

割線

四二股五子	
四二股花蝶	
四二股銀月	二三五
四二股寶船	
四二股立馬	二三七
四二股水月	
四二股五子	
四二股陽鶴	二五三
三二股五子	
三二股五子	
二〇股五子	
二〇股五子	

期紗（午後休市）

	開盤	最高	最低	收盤	共交
七月期前市	二〇〇五二	二〇一二五	二〇〇五〇	二〇一二五	三七〇
八月期前市	二〇〇五〇	二〇一二五	二〇〇五〇	二〇一二五	六七〇
九月期未成					

△紗市情形

現紗開盤，氣稍轉淡，而客銷仍未十分暢達，及標紗開盤，空戶抵補心思頗摯，市氣轉堅，行市遂漲五七角，市後現紗情形趨俏，人情益見穩固。

奇珍展覽會開幕廣告
地址：湖南路鐵路小學　◎日期：自七月八日起　◎展覽三星期
歡迎各界惠臨參觀
(一)書畫類——吳道子香火繪羣仙大會，宋徽宗繪白鸚鵡，唐伯虎繪老虎山水，米南宮鄧石如史可法翁同龢左宗棠劉石菴等名人墨蹟，新羅山人及張閣老之翎毛花卉，趙雍所繪之馬，王政之山水，板橋之竹子，明清各名家，及慈禧太后字畫，史閣部絕命書墨蹟，其他字畫甚多不及備錄。
(二)古玩類——唐窰宋盌，漢瓦當象宋明及清初瓷器，古代佛像銅鑑寶塔，鼎鐘佛珠，金光葫蘆，古代寶劍。
(三)寶石類——翡翠寶石花瓶，寶石文具，雞血印章，各種珠翠，琥瑪琥珀，各種寶石文玩
其餘珍貴品甚多，不及詳載，請來　賞鑒

最著名的，飛來殺爾，除蟲藥水
能殺一切蚊，蠅，臭蟲及一切害蟲，功效偉大
爲夏日必備之要品
飛來殺爾藥水噴筒每種減售洋五角
本市各大藥房百貨店均有出售
總經理青島漢成大藥房
電話　四五一二　五八七九

奇聞奇事
不用針刀能去眼膜
●去眼膜藥，每料售洋五元二角。
●除點去翳藥，每料售洋二元一角。
青島東平路南首卅六號　至誠藥社經理　電話五一七五號
任何眼疾用藥準好
●普通光明眼藥，每料大洋三角五分、
●去眼膠藥水，每瓶六角。二角。一角
東鎮經售處，歷城路廿三路　靈光大藥房

腿疼腰酸　寒腿藥酒　二時見效
腰腿酸之。骨涼抽疼。陰天發皺，偏身麻木等症，大半皆由感受風寒濕[illegible]所致，日久失治，易成下萎，及半身不遂之病，急服寒腿藥酒可大見功效，服後一二小時之內，覺患處作癢，或微汗，或見輕，或徐徐出氣，便是此藥力達到之證驗也，倘再外貼秘製之附桂膏，則其效更大，
◎價目◎藥酒每瓶五角　加料一元　附桂膏每張六角　加料一元
青島獨家經售　東平路卅六號　至誠藥社　電話：五一七五號
特許分售處，東鎮歷城路廿三號　靈光大藥房（並無第二家）

鮮橘汁汽水
嶗山汽水
最新出品

浙江路六號
電話四五二六號

青島商行啟事
本行代理
房產地產：房地產買賣經租設計建築監工並煖氣 電氣衛生鋼窗磁磚磚碼賽克磚等工程
各種保險：人壽水火運輸貨物汽車等保險
電汽機械：各種電汽機械及設計改良估價顧問
金銀買賣：海關金各種幣制兌換航空獎券批發零售，
◎建築家注意國貨釉面牆磚碼賽克地磚
敝行經理上海益中福記機器瓷電公司各種磁磚最合新式 建築之用出品精良定價便宜式樣繁多歡迎參觀
◎欲租避暑房屋及海水浴室者注意
敝行經理大小避暑及常年住宅設備精美地段幽雅隨時均可領看
◎欲買住宅及地皮者注意
敝行經理大小房屋住宅工廠建築地及嶗山之風景地均可 廉價出售
青島商行　湖南路四十六號　電話六六七號二

青島肇泰保險分公司遷移地址
啓者敝分公司開設青市六年於茲信用昭着久蒙 各界賜顧以致營業逐見發展茲爲久遠計特於長安路八號購置樓房一所現已修築工竣定於七月十五日遷入營業特此佈達以便週知
肇興輪船公司一併遷入附此聲明
長安路門牌八號
青島肇泰保險分公司啓
電話四四九七
暫借電話四八九七　四四一九號

興業地產公司
置產之好機會
南海路　榮城路　萊陽路　金口一路　金口二路　黃縣路　大學路　觀象路　觀海路　德縣路　湛山　等處上等住宅大小二十餘所
市內熱鬧地點市房二百餘間
特別住宅區空地三十餘段
湛山區空地二十餘段
東鎮和興路歸化路工廠地五千餘方步
以上房地均廉價出讓有意者請向敝公司接洽領看
出租
上等　避暑住宅　租價　低廉
匯泉海水浴場中段更衣室
本公司地址　中山路大陸銀行三樓
電話　五五三三

小兒乳嬰之好消息
劉大夫兒科診所開診通告
查吾國爲父母者對於小兒及乳嬰培養及愛護實不注意致每年死率較成年者多至百分之二實爲歐西各國所罕見詳查此種緣因皆爲父母者對於培養小兒缺少良法及治療之失當所使然本大夫於西歷一九二五年畢業於德國柏林大學得醫學博士學位旋在俄國多木斯省市立兒科醫院充主任醫師因鑒吾國小兒一科殊少專門治療於一九二九年攜眷回國在哈爾濱創辦協天醫院專事兒科迨至九一八事變諸感不便乃於今春來青擬爲本市小兒略解痛苦特設小兒診所專療小兒乳嬰一切諸症本所爲服務社會起見在開診一月之內免除掛號診斷費僅收藥費望爲小兒父母者幸注意焉
科目　乳嬰科　小兒科　婦人科　內科
時間　上午八時至下午六時
診費　門診免費　出診四元　貧苦施診
急診不拘時間並担任學校及家庭醫務顧問
診所　中山路十六號
德醫博士劉仲達啓

完全華資經營　純粹國貨原料　風行卅載　遠銷國外

為國貨啤酒中之始創老牌

五星啤酒

北平玉泉山水精製，清冽芳醇，品質精美，能益氣暢胃為健體唯一飲品也、

△贈品　凡購酒一箱贈送毛巾三條　又優待券一張多購多贈

優待券辦法　本券連同本酒瓶蓋四十八個可得向本經理處兌換大洋三角若無優待券而獨有瓶蓋者及獨有優待券而無瓶蓋者一概不准兌換務希注意為荷

本券自四月一日起至十月底止

青島總經理　泰康公司　河北路一五號　電話四二零三

慎德成號　中山路　電話三七二一

本市各海味南貨店洋酒食物店及酒樓菜館均有出售

科發　參精鱉魚肝油

益元壯氣　開胃消食　味美可口　滋補聖劑

各埠大葯房均有出售

阿墨林

脚癬癢在趾間

一滴「阿墨林」立刻不癢了

「阿墨林」之殺菌止癢藥力最為充足・最頑固之瘡癬「阿墨林」可不用七日而完全出光不癢　皮膚業經各界信用

各埠藥房均有出售

癬瘡酒濕　藥到病除

奇既靈假藥必多購時當心

「面友」是雀斑之敵

連搽數瓶皮膚一新

面友

白嫩去斑

毛孔粗大者。皮膚必粗糙。侵入雜物。卽生雀斑。今欲去斑白皮。非通常膏霜

所可奏效。祇有「面友」可以勝任。因「面友」質料最細潔。含有貴重藥劑。滋潤而兼收斂。搽後立卽深入皮裏。使粗毛孔收縮。雀斑既除。皮色自白。乾皮油皮用面友均妙。試搽數瓶。必見奇效。雀斑粗皮無不一旦根本消除也。(分大小瓶二種)

▲各埠藥房商店襪廠均有出售▼

上海北京路二六六　百昌行總經理

青島新民印刷鑄字所

膠州路一〇六號　電話五二二五九號

兜安氏秘製保腎丸

背痛腰痠風濕痛臀筋痛小便混濁小便淋漓小便赤短夜多小便沙淋石淋皆由腎虧所致治以此丸可以剋日全愈蓋此丸乃專治腎病之經驗良藥也

各埠葯房均有出售

上海江西路四八九號兜安氏西藥公司告白

理經青島神州大藥房

炎熱逼人　空氣蒸鬱　頭痛……頻作

慎勿任頭痛減低君之抵抗力。取亞士北羅兩三片和水吞服之。則頭痛之患。大都數分鐘內卽被驅除。人或以為悶熱天氣之下。頭痛自所不免。此大誤也。要知素極健康之人。有時亦患頭痛。蓋天氣炎熱，驕陽逼人，空氣蒸鬱，寢不成寐，均足減低身體之抵抗力。結果則頭痛頻作。亞士北羅在君精力為之虧耗，以致沒精打采，易於作怒，神志不甯，體氣不適以前。迅能驅除頭痛之患。其奏效也。非常溫和。毫不為害。因其藥質純粹。絕不含有可疑或危險之解毒劑。府中宜常備亞士北羅，以制止傷風，流行性感冒，風濕骨痛，骨痛熱，神經炎，等症。此乃防止夏季日常小疾之一種安全保險。功用迅速可靠。毫不損害心臟。

'ASPRO' REG. TRADE MARK

英國亞士北羅藥片　製於英屬澳大利亞

無害心臟

五分鐘至十分鐘內奏效

亞士北羅藥片之十五大功用

(一)能在五分至十分鐘內治愈頭痛
(二)能使失眠之人安靜熟睡
(三)能一夜治愈風濕骨痛
(四)能解除神經炎及腦神經痛之煩擾
(五)能治牙痛除牙患
(六)如法服之能於廿四小時內制止傷風及流行性感冒
(七)效用神速無損心臟
(八)能解除腹部陣刺痛
(九)能減退熱症之熱度非常迅速
(十)能醫治劇烈之坐骨神經痛及腰痛
(十一)隨時可服無論身出外居家辦公均可服之
(十二)婦女經期腹痛服之非常見効
(十三)醒酒提神
(十四)能減退骨痛熱及馬來熱疾之熱度
(十五)喉痛及扁桃腺炎取此藥片溶水漱口非常見効

試服樣盒每盒五片　中盒十片　大盒二十七片

青島總經理　羅生斐（地址）陵縣路十八號　電話五七七二號

各大藥房均有出售

請服法國老牌山得爾彌地

法國老牌山得爾彌地葯丸。歐美各國醫師一致稱許為淋濁聖葯者。何也。因其應用科學方法配製而成。無論新老淋濁，輕重腫痛。初服每點鐘一丸。歷兩日夜不息。即可痛除腫退。濁止淋通。以後五天。每天服四丸。保可除根不發。務請認明每丸之上印有MIDY為記。

全國各地中外葯房均有出售

法國基利謀藥廠監製

華商新華行獨家經理　上海江西路三六七號

(二)

德國白濁專藥

梅濁尅星

首創透膜殺菌…永遠斷根

主治　尿道腫痛　膿血淋漓　膀胱炎症　男女淋濁

特效　利尿止痛　殺菌滅淋　消炎退腫　根治痊愈

特種　梅濁尅星　滲透性強　治療力特速

德國威爾那藥廠監製

上海柯爾登洋行經理

青島總經理之美戊大藥房及各藥房均售　淋病療養新書函索附郵票三分

A401

新老淋濁　一瓶斷根

果拿瑾白濁丸

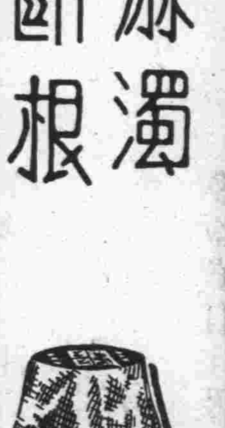

總經理　上海狄思威路一〇一一號　仁華行

大仁堂 立愈久淋 白濁丸

敢稱治淋神藥服用非常簡單愈淋非常速快無論新久白濁下淋尿後淋傷腰腎虛老濁常年不斷用過千方百藥不好洗療注射無效此丸只用一盒立愈奇方奇藥與市上各種成年藥確有所不同男婦淋病完全包愈小盒二元大盒四元

完全保好 各界證明 一准有效

大仁堂 婦女 破血丹

病凡婦女血水不見之病千方百藥治不好此丹只用一付其病立下重者三付百病化爲血氷元氣不傷百試百驗每付三元

此藥專治婦女經閉不通數月不見腹中積病成塊左右塊血聚蟲生肚大成形成癆死腹內邪神病疾症鬼不下一切雜疾腫

消毒大王一掃丸

此丸效力非常之大凡是男女染毒之症發生軟硬下疳腫痛毒串骨筋痛老毒不清淤毒不淨皮膚療治一切新舊毒症遍治不好打針無效即服此丸其毒立從二便消出一掃清完永遠除根每盒二元另有詳章此藥北京各界馳名實有特別效驗

調經止帶丸

肚痛赤白帶下之症一盒保好常服延年

一盒保好無效退洋婦女白帶久而最傷元氣月經因之不調百病因之而生面黃肌瘦飲食無味有時燒冷腰腿痠痛頭暈

每服四角每盒二元服法另有詳單

北京 張氏保肺丸

一切風寒咳嗽等症服此一付立効三付斷根每服大洋一角

潤肺化痰定喘止嗽寬胸順氣立見神効不論男婦老幼年深日久勞傷咳嗽吐痰代血夜不安眠咳嗽不止

調經養血 保眞丹

婦女常服永保平安安胎種子坤中之寶

胸膈滿悶嘔吐噁心食涼流血成病左條右塊氣短神虛頭暈血虧午後發燒作冷面黃肌瘦不思飲食日輕夜重自汗盜汗身體素弱胎前產後失調作病或姑娘經閉乾血癆症服此丸立服立效一切新舊經血不調百病皆治藥到病除常服此丸調經養血滋陰補虛安胎種子最稱女界實丹服法另有詳單每付三角半打一元六角一打三元外埠函購加郵二角

專治婦女經血不調月經前經後錯經經期腹痛血色不正病塊崩漏白帶下寒流白肚腿疼兩脅發脹痠腰痛腰

開竅耳聾丸

不論男婦老少遠年今日耳聾耳底耳痔耳內蟬鳴有風聲雷聲或因幼小耳底舊根或因槍炮驚傷或因腎虛病後失調一切耳竅不通不靈之病用過中外各藥不好只用一小料一元二全料四元

濟南小緯六路北口大仁堂路西

心胃氣疼丸

不論何種心肝胃痛氣疼胸疼肚疼反胃吐酸胸膈飽脹痛食入即吐積滯痞塊等症多年老病服用此丸解鬱舒肝寬胸順氣痛疼立止凡由肌飽或急氣多得之病三付准好每付二角一盒六付一元

青島分銷處

太和春…金鄉路　萬春堂…高密路　福海藥房…黃島路　德豐永…博山路

各縣代售　坊子…豐記藥房　青州…中西藥房　淄川…益華號　周村…美華鑫

烟台分銷處…福記銀樓南門大街　外埠函購加郵二角寄信濟南大仁堂

大仁堂藥房 濟南小緯六路 分處銷

博山縣雲龍莊稅務街　濰縣衛生堂東關瓜地市街

相士王國華啓事

即前數年相驚寰球之洩天童

啓者，本相士自設硯以來，幸蒙各界士女光榮，不嫌相法愚劣，往處僻漏，爭前惠相，因是感激不盡，惟所憎者余濔來經驗雖富，精神略減，每日閱相，以六位爲度，多則氣力不加，惟恐與人相談不精，故不再俟，因之近數月中，偕伴前來問津者，人數稍多，輒致向隅，日後諸君如有疑難不決之事，欲到敝寓談命者，無論看相批八字，最好一人自來，二三位尚可，若夫五位六位全來，各委細談，雖係惠我美意，應答不及兩感不便，特此謹啓，尚希各界士女，原諒是幸

先談已往事事不差　未來方驗
直將吉兇隱情說破　方知趨避
妻財子祿逐一指明　令人滿意

潤例　談相一元　占卦三角

時間　由早八點鐘起　至晚八點鐘止

設硯地址　芝罘路四方路轉角　即三江會館對面　駿業里　二層樓十三號

青島柏林醫院廣告

本院專聘素有經驗醫師，分科診治疑難各症，并備有各等病室，光綫空氣，俱合衛生，其他優點不及似載▲主治科目　外科　內科　皮膚花柳科　產婦科　小兒科　眼科　耳鼻咽喉科　電氣光線特別療治各種注射療法　以及預防血清　預防注射新法戒烟　無不俱備▲本院爲體恤貧乏起見每日施診二小時自上午八時至十時▲診治時間　上午八時至十二時　下午二時至六時　出診隨請隨到　急診隨到隨診不分晝夜　（星期）午後停診

院長 張濟卿　副院長 劉信齋　醫師 蔣德一

女醫師董美貞担任產婦科診療一切病症

肥城路三十號　電話 三三五九新 五一三六

阿波共同汽船出帆廣告

大連直行威海衛芝罘行

▲早陸丸　七月二十日入二十一日開

共同會社啓

代理客票售票處長安路五十號電話二六二四

大連汽船輪船出帆廣告

▲大連行
▲奉天丸　七月十九日午後一時入五時出
▲大連丸　七月十七日午後一時入五時出
▲青島丸　七月廿一日午後一時入五時出

▲上海行
▲奉天丸　七月十九日午前七時入正午出
▲大連丸　七月廿一日午前七時入正午出
▲青島丸　七月十八日午前七時入正午出

▲天津行
△益進丸　七月二十日入正午出

大連汽船會社啓

電話　二七二七（出口部）　二一三一（船口部）　二五六三（出口部）

鳴謝產婆遠藤女士

拙荊於三月五日生產，發生難產。當延請產婆王夫人遠藤女士調護一切，經遠藤女士診視後，即認清係屬倒產。鄙人聞後，驚慌失措，幸蒙遠藤女士靜心調弊，施用手術，得安然產生一女，母女均告平安，皆遠藤女士技藝高明所賜也。功同再生，感激莫名，特登報鳴謝，併以介紹延聘接生者所問津焉，遠藤女士現寓廣西路六十一號三樓，電話四七五九號。

觀海二路九號王子衡啓

啓新洋灰 愛國同胞 提倡國貨

商標

馬牌洋灰是中國頭一家洋灰成色優良堅固耐久各界早有定評現在大家提倡國貨本公司爲歡迎顧客起見特別廉價　光顧諸君請至下開各處接洽

青島分銷處
館陶路廿三號　同源公　電詢四一五八
荷澤三路三號　義和祥　電話四四八七
中山路廿七號　洋泰號　電話二二一一

上海飯店

本飯店精製西洋大菜開幕迄茲瞬將數載多承　各界贊許惠顧殊爲感謝現因時屆夏令尤宜注重衛生故本飯店不惜重資新建寬大厨房刷新餐室並加聘著名庖手烹調精美合味較前尤爲道地以答　諸君之雅意承蒙　惠顧特別歡迎

湖南路（中山路）三十五號　電話 五九〇一二號

濟方公司保險部代理 友邦人壽保險公司啓事

友邦人壽保險公司爲在東方首創合法準備金之美國壽險公司在美國政府註册組織健全根基穩固利益優厚保障完備有志保壽險者請即賜敎爲荷

辦事處萊陽路三十一號電話六〇〇一

產婦之福音

以世界無比指壓分娩之祕術能使產婦減輕痛苦雖初產婦亦無甚大之痛苦即能安全分娩敝產師在青十餘年精通華語如有貧困者接生費皆可遂時商議格外低廉

女產師　久保多利

廣東路四號　電話五七一二號

青島市政府購辦委員會通告第三二六號

案查本會現擬招商標購工務局建築匯泉浴場救護亭山海關路浴場學生浴室沖洗處等工程各商有願承辦者，可自本年七月十一日起，每日於上午九時至十二時逕來本會，領取標單及圖樣說明書等件，詳爲閱覽，即將該項價格切實估計，填註封固，以便投標。此項標函，統限於七月十九日上午十時投遞本會，即時當衆開標。逾期標函，概作無效。特此通告。

中華民國廿四年七月十日

柯達鏡箱

二號白郎尼　每隻洋二元八角五分　附送柯達雜誌半年

青島天眞照相材料行　中山路電話四八零零

交通汽車行開幕

中山路　五十二號　電話六二三三五號

人參鹿茸戒烟丸

此丸專戒嗎啡金丹鴉片海洛英等癮藥性和平不寒不熱不乾燥用服此丸准保不誤工作不覺絲毫痛苦自然戒清矣曾蒙省會公安局化驗註册本市社會局許可行銷證明無毒堪稱羅毒之寶茯成癮同胞盍興乎來服法另有詳單

止嗽化痰 枇杷膏

此膏專治時疫咽喉潤肺定喘一切久咳初嗽寒痰熱痰肺邪肺損等症不論遠年近日七十二癆男女老幼均可主治實爲咳嗽癆傷止嗽化痰環球無二第一聖藥如蒙試服方知所言不謬也用法另有詳單

總批發處　濟南城內芙蓉街公記衛生堂

分號　濰縣東關地瓜市路東面衛生堂　青島冠縣路正明電業內瑞立祥

代售處　桓台路同義成　濟寧路四方街蚨聚號　芝罘路育生堂　雲南路增盛永

鈴木醫院廣告

啓者，敝人服務醫學界，垂二十年，初在滿鐵醫院担任產科主任有年，兼關東廳醫官，嗣在大連醫院創設鈴木醫院，後於民國七年來青，開設鈴木醫院於新泰路，專治一切小兒科，內科，花柳科，對於婦產科，尤具特長，凡一切難產之病，一經診治包管立即產生，且能保全母子生命，對於婦人產科手續敏捷，在青是手屈一指，對于產婦手術完善肴手成春院內看護特多，病室清潔，對於看護病人格外週到，對於中國人方面特別優待，院內有精通日語劉君從先担任翻譯，凡患病者請即來院診治便知言之不謬也。

午前十時至十二時　在本院診治
午後　二時至四時　在分院診治
急病隨時診治

醫學士院長鈴木健吉　新泰路十一號　電話二三零一

分院臨清路三二號　電話三零零九

雷齋與其眞意義

觀乎持齋者除鮮菓外不食他物則此齋之提倡原爲促進夏令衛生而非致敬無稽之霄神似屬明甚自然新鮮良好的水菓及熟煮之靑菜甚合夏季食用因其有潤腸涼血之作用也但僅僅一日之蔬食實不足保長夏之平安是故無論持霄齋或不持霄齋除時食良好水菓與靑菜外均應間嘗一服韋廉士紅色清導丸此丸潤腸涼血與水菓靑菜同功因其純係植物質製成其作用等於水菓與青菜中所含之自然鹽也

清導丸療便祕頭痛肝火胆疾氣脹腹痛助消化淨皮膚使口氣芬芳減痔瘡痛苦防瀉痢及其他通常夏令腸胃疾患藥性和平有似天然功效準確有如日出

請即服用清導丸以保君暑令平安喜樂可耳

淸導丸各藥房均有出售或向上海江西路四五一號韋廉士醫生藥局購備每瓶大洋七角六瓶三元五角郵力不取

烟台啤酒

純粹唯一國貨

「三光牌」「雙頭鳥牌」

中國醴泉啤酒公司出品

青島經理　同源公

地址館陶路四十七號　電話四一五八

美女牌葡萄乾

美女牌葡萄乾係用鮮肥葡萄晒乾・粒粒清潔肥大・滋味甜而不膩・除充甜食外・可助烹調・製茶點・實爲家庭中之必需品・

中國總經理　美國葡萄乾公司　上海廣東路五一號

第一補血妙品

半老徐娘漫談

天熱詞四闋

天，熱起來了！熱得發呆，熱得發傻，然而並不能熱得大發議論，沒法子，作詩吧！——不行，詩太俗，翻翻花樣，又得作幾闋調寄「無是調」的詞，好，詞就詞吧，即以天熱爲題！來上幾闋。

（一）

天太熱，熱得人發昏，雖說青島避暑地，幾人不汗涔涔？然而袪暑有妙法，用板櫈子腿作冰淇淋。（傷中國之冰淇淋不機械化也。）

（二）

洋車逐塵去如飛，車上頻感微風吹，車下臭汗頻頻揮，車下喘粗氣，車上笑迷迷，臭汗隨風吹上臉，車上罵了聲「胚！」（車夫汗吹上坐車人的臉，是普通事。）

（三）

白天炎熱晚上涼，夜深不上牀，遍馬路上閒逛逛，這樣這樣，少不得蒜皮鷄毛，免不了弔爾郎當。（是要留心風化的先生們注意。）

（四）

動揮芭蕉扇，免得流臭汗，還是熱得人發呆，忘記亡國怨，天亡我乎？上帝搗蛋！（把亡國的重責叫天老爺爺負起來，倒好。）

朋友還睡麼？！

任一民

小時了了，長大却反而邁態的華生，在這一個村子裏，要算是很大的門戶的有悠久歷史的土著了。按理說，「居者爲主，來者爲賓」，別處的人們，當然不可能判他的莊子裏主一點兒事，可是事實上，却適得其反！南鄰的高子留，北鄰的長腿匠，甚至連南窪裏的短腿阿三，都是整天價的乘公道想着剝蝕他。但他們掠索的法兒，都是萬萬分的神妙；並不像土匪的那們綁架勒贖，也不像穀徑的那們喊着「如不掏出金錢來，便叫爾刀下作鬼。」至於金錢物產，却一點不兩樣，像暗票的那麼送到土匪手裏，和獻給劫路的手裏去！結果呢？打不得官司告不得狀，時常還許簡直找不出一個說句公道話的街坊爺兒們！咳！這是啥年頭兒呢？！

華生，今年已是二十九歲了。對於學業上，忽而讀經，古文，忽而讀英文，德文，忽而又研究政治，軍事，忽而專門練習國術，馳馬演射。總之是途雜學荒，沒一點可算得是十足的成績。依說照他的家庭這樣財多人衆的，爲什麼竟培植的這樣四不像的子孫呢？又爲什麼世世代代，總是受着鄰里的欺負呢？這當然，第一項是怨他的老人家教養無方；第二項呢？却就話長了。試想華氏大族，據可考的份分，總在九百六十年以上，假使要逐一的述出他的家世來，那豈不要和二十七史的工程相埒麼？不要講是一一的叙故事，便是說說他一些先代祖宗的當家的人們，也儘夠多半年拉話的。所以現在只斷片剪影地，把華生近來的現狀說一下子罷了！（未完）

新封神演義

保留版權　嚴禁轉載

第四回

集團結婚聖天子聖之時者
金屋藏嬌老太師老而壯哉

（八四）

一會兒，八個美麗的宮女，抱着鮮花進來，齊向蘇郡胡王四位新娘請安，妲己對衆宮女道：「你們且等一等，我的心跳得太厲害了，頭也發暈，眼也發花，怎麼能走呢？」有一位舞女高聲說道：「請皇爺上樓來親自扶着皇娘娘，就不會頭暈眼花了。」又有一位舞女說道：「皇娘娘也太嬌貴了。這時候就頭暈眼花，看你今天晚上怎麼過」？還有人說道：「不要緊，皇上有神仙丸藥，一吃就好。」正在這取笑的工夫，紂王在汽車中已經急得全身出汗，乃下令蘇貴妃等速上汽車，不得再延誤一分鐘。於是八個宮女扶着四個新娘慢慢的出了清明跳舞場，這時候，堯舜街上人山人海，齊來爭瞻皇娘娘的美妾。四位新娘，分別上了花汽車，音樂特別奏得帶勁。且說兩個宮女扶着蘇妲己入了紂王的花汽車，把個紂王饒得全身發熱，眼睛都發紅了。他緊緊的握着妲己的手，妲己羞答答的低着頭祇是微笑。啊呀呀，妲己身上的香氣，越發的把紂王香得頭暈眼花，然而紂王還是有知覺，他先從妲己的頭髮看起，每根頭髮是黑黑的，亮亮的；再看到她的眉，眼，鼻，口，無一處不動人的魂魄，最可愛的是她的兩腮，白裏透紅，紅裏透白，又潤滑，又細膩，彷彿用手一觸即要出水，不用說水也是香。她穿的是一件白緞子洋服，短短的袖，瘦瘦的腰，袖口上繡着一寸寬的紅花，兩肩用紅綢子做成兩個花蝴蝶，金翅金鬚，簡直像要飛的樣子，高高的乳峯，中間也帶着一枝大紅花，這裝束雖然很簡單，但在妲己的身上看去是最合適不過的了。紂王又看到她的腿，穿着肉色的絲襪，脚上穿了一雙黑色的高跟皮鞋，鞋頭上又有兩朵紅梅花。

龜變和魚化

癡農

牛頭馬面押了兩個死鬼到森羅殿，一個是烏龜，一個是螃蟹。閻王便發牠到凡間去，臨走的時候，閻王問牠們還有話說沒有？螃蟹說：「我有點要求；我要變一隻烏龜，殼要特別的硬，以便借故作護身符；頸咱要長，口要闊，好吸民脂民膏；喉子要大，好唱高調，脚爪要銳利，好刮地皮；還有最後的一點，請閻王特別通融我，就是譜杏行月下老人，在那姻緣譜上多加上幾個老婆。」

閻王沒有理他，便轉問烏龜，烏龜曰：「我願當化作一隻金魚，那兩只眼睛要特別的大，好在池子裏睜着眼望這沒心腸螃蟹橫行到幾時呢！？」

雨後

——莊戶散文詩之六——

才健

雨過天清了，河溝裏水滿，大地驟霑滋潤。田間的秫谷豆苗，都抬起頭來，分外茂盛了！兩三老農，笑談着穿過田邊，他們是滿足了，秋收已有了希望。

牛兒在溝邊吃草，草上的水仍在，牧牛者吃着煙，笑嘻嘻的望着田間。

偶然「呱」的一叫，這原是溝中的青蛙，雨後在唱清歌了！

太陽的影子似乎躲在雲間，但已經强光下射，想把潮汽趕散，大地已恢復未雨以前的光明了。（于K縣寄）

巧對

任得鑫

「清淨住家」的字樣，時常發現于——××地方的人家門旁，我想讀者們，也許和牠（清淨住家）會過面的！今天我大膽的把牠（清淨住家）對成一副對聯，就是：

「清淨住家」，
「廉潔政府」。

淒慘的歸程

SF

一九三五，七，四，于公記棧作

母親已經病了兩個月，可是我從家中來的信上是看不出來的；家信多是兄弟們寫給我的，他們怕我知道了這消息，不能在外安心地做事情，我還是記得和春初離家時那樣子：一位慈祥的老太太，雖然上了年紀，但頭髮白的很少，腰也不彎，從她的微笑裏看去，牙齒也像沒有脫落一個；我的母親，牙齒之位于前面的還都很好。

十四歲的弟弟，因了一點什末事，隻身跑了出來，一直找到我做事的機關。他告訴了我母親已病了兩月的消息，這簡直就像一個晴天霹靂，把我關于母親的那些記憶完全轟碎了。

可是，我不能馬上回家，我知道，倘母親知道我是因她的病而不管了自己的飯碗而回家的話，她是會更難過的，那將于病老之身更不利。

我也是本來眞的不願回家，那是另有一段難言的隱痛。但是，母親的病是使我着急的，平常不常往家去信的脾氣，這時是全變了，很勤地寄家信。共得了兩封回信，第二封上說，母親的病已經好了，已經全愈了，我的記憶也跟着又活動起來，但我也不完全相信，或者是兄弟們哄我吧？我想。

「你以爲怎末樣？母親的病，在現在有全愈的可能末？」

「誰可知道？也或者是實話。」從家裏來了不到半月的弟弟摸不着頭腦似的。

又是十幾天之後，家中可是來了信，說是母親的病已沈重得可怕，叫我趕急回家。我的疑團冰釋了，啊啊，原來如此！是了！是了！是了！！

可是我沒有感到悲哀，只有忿怒，只有忿怒！我曾到了從未曾到過的憤怒！老爺們爲了他們自己的舒適，用窮孩子的血肉精力，把他們淨上什末長什末員的寶坐，當窮孩子一碗吃剩的冷飯！就像爸爸已經給我簽定了賣身契約獻給了他們，每一秒鐘都得受他們的支調受他們的使喚！我母親的病不危殆得再也沒有的指望，我的兄弟也不告訴我實話！大人先生們夙夜匪懈地就是造成了這末樣的世界！他們的世界！！

「走！回家去！我們一同回家！」我告訴弟弟，叫他替我理理行裝，我跑出去借錢，衣袋中放了我的未看完的家信。

到了一個相識者的那裏，一進門我就說明我是來借錢，回家！我從衣袋中拿出我的家信，和那相識者一同看完，我哭了。

可恨的是，我沒有能力結交個有錢的闊老或闊少，那個相識也沒有現成錢，他也得跑到別處去爲我借貸。

我們什末別的話也沒有說一句，他便出去爲我借錢去了。

有一些不祥的預感，打得我的心發痛，我有時不知道了我是來借錢，茫然的有這末一個念頭：無論是什末人，殺他一個痛快痛快吧。

那個相識，滿頭掛了汗珠從外面跑來，借的錢，僅僅夠我和弟弟回家一路的路費，我和弟弟當夜上了火車。

車裏人很少，沒有一個人臉上帶着一絲笑容，瀰漫着的是死寂，暗淡和淒涼！啊！這是三等車廂，也許這不多的人裏面有的沒有錢買票，在担心着查票員的來臨，而他雖然担着驚冒着險，未必不是他的親人也臥病在翹盼着他的歸去！不錯的！人誰會有一定的運命？窮孩子受播弄，只是吃了這萬分不合理的社會的虧！我是氣得一直合不上眼，雖然身子很有些疲乏，很願意趕快靠了車凳睡去。

滿車的死寂，暗淡和淒涼壓壞了我，我簡直有時要失神的咒罵！我沒覺出火車是已經跑過了幾站，也不知道到了甚麼時辰，頭漲得有些痛。又覺得像大病初愈的人似的，渾身乏力而攤軟，不禁又想到假如自己的軀骸，能忽而轟炸一個粉碎，那也是痛快，而且爲我所最希望的。

在車上我並未合一合眼，及至下了車，天仍然不亮，車站離家還有若干里地，那個破車站的候車室中連盞煤油燈也沒有，漆黑的，一個行李夫死狗般的躺在那裏，一會發出叫人聽了皮膚起慄的鼾聲，我覺得他就是我的仇人，有幾次想去劈他頭上狠狠踹兩脚。

我和弟弟坐在那候車室中的長櫈上，天微微有些亮，便從外面進來兩個人，他們問我們要往那裏去，他們說要等坐汽車須到十點鐘，他們是兩個賣脚的，儘說他們的驢有多麼好騎多麼快多麼便宜，我們也未又和他們講價錢，就由他們給提起了那簡單的行李，跟他們出去那車站，騎上驢。

到了家門，遇見我們家鄉的人，和我們同生於斯，聚於斯的我們的一些鄰人，離開家多日的我，突然回家，他們是知道原因的，只是輕輕招呼一聲，甚麼話他們也不說，我的眼裏不禁的又滲出了淚。

一進大門，便看見幾個木匠在那裏砰砰拍拍地造一口棺材，我眼前覺到一陣黑，不自禁地怪叫了一聲，拔起步往宅子裏跑。可是接着便失掉知覺了。……

長篇小說　沒有這回事

司馬迅

（一六）

第一章　國名「當日亡」

「啊！大船？又叫我莫明其妙了。這塊地方，雖是風景宜人，氣候很好，建設方面什末東西也沒有；根本沒有船，賢弟！你怎末知道船這個名字呢！大鯊魚的皮兩個人玩硬的去撕剝，一定會剝毀的，到明天等這個大鯊魚死了，我自然就有法剝他的皮就是了。說到造船，賢弟的提議與我暗合，我一看見這個大鯊魚，就想到造船這一步了，不過說了些要緊的話，忘下了，才要提議，你也把計畫說完了。世界九大行星，三年的工夫，才遊玩了一個行星——地球。我不敢違師命，盡是走些高低不平險要難走的山路上；看見一片汪洋無邊的水裏，一隻隻排成陣式有很多，很多的船，我初次看見不知道什末東西，問近處的人，說是大船，我不懂他的話，從我那萬寶囊裡拿出了那「天下語字典」來一查才知道是大船，有的說是兵艦的，大船我明白，兵艦我不明白。我們把這大鯊魚的皮作個大船，多多備上些果實，咱兩個坐着順着「無形河」出發，自水路上去看看地球水上那船。你又沒見過船，你怎末知道船這個名子呢？」「天上難找」這樣的問。

「不說起船來，我還想不起我過去的歷史來，一提船可就想起來了。我的家是住在「北冰洋」的南岸；那裏的風土人情暫且不說他，把我從小到現在的經過的情形大略，報告你聽。人言相傳：「我的父親是和一個得道能化人形的大鯉魚生的我，因此，「魚母親」犯了風化罪，「北冰洋」裏的「水族統帥」。知道了，抱一種紀律嚴明的宗旨，決定斬首不饒，想置我「魚母親」於死地，幸虧我「魚母親」乘機逃上岸來，找着我的父親訴說了一切，我父親毫無辦法，只好捨離故土，搬到水星上住。不料水族統帥誓不甘心，和早知道了一樣，帶領着「鱉元帥」「魚將軍」，一共水族人馬一師，飛雲駕電般的追趕下來；發着大水到了水星球的附近，止着了波浪，紮住了水兵，「水族統帥」，變化成一個頂天立地的大人，站在水裏，口吐人言，口口聲聲，索要我的「魚母親」，若是道半個不字，不客氣的把整個水星球旋成汪洋一片」。

代郵

潮：希源源賜稿，稿費月底可結算清楚也。　編者

鬼蜮的跳踉

（一三五）

邱遇

第七章

大編輯看了看縣長不懂什末「輿論」之類的名詞，於是把說話中的名詞減少，完全改了通俗的腔調了，就像村婦罵街似的：——

「外邊的人呀，媽那個，都說，縣長綁了張大年的票了。媽的個，多難聽？你說說，他奶奶，歪爾他娘的。咳，很難聽，你想想，縣長是土匪末？沒有當土匪的當縣長的理！可是人家都說些這個呢！實在是難聽的，你總得，媽的想個法子吧，想個好法子，好的法子就是只有媽媽的釋放張大年！」

「媽的B！」縣長很生氣，「我就是土匪怎樣？非罰錢不行，他破壞教育！」

可了不得！縣長也說出什末「教育」了，可見縣長是很文明的，知道得不少，他還知道個「教育」，好，就和他講教育吧。

大編輯便開始講教育了：「根據教育哲學大綱，教育不是罰錢的，而是……」

縣長說，「我是根據的教育小綱！」

「哈哈哈哈！什末是教育小綱呀？」大編輯笑得聲很高，但很勉強。

「小綱末？這是張督辦的主張！教育廳長，頭名狀元，等因奉此，教育小綱！」縣長說了一些這個，編輯先生當然生氣了。（五）

編輯很生氣地說，「你！你你！！想不到你雖當縣長，然而却確是個反革命的東西，你爲什末反革命？你要明白，軍閥的事，不要講的，凡是軍閥，都是些反革命的，剷除軍閥，努力建設，打倒帝國主義呀……」

新樓出租

茲有坐落華山路門牌六號新建樓房一所房間適宜光線充足浴室澡盆及廁所內帶磁水箱大便器等衛生設備均係西洋上等物品花電燈自來水冷熱水管一概齊全院落寬敞風景幽美如有租者請　賜接洽爲荷

接洽處美化營造廠　住萊蕪一路二十號　電話四二〇五

脫水羊毛　游泳衣游泳褲

海京床毯　漂白單絲布　胖嗶嘰　白嗶嘰　各色佛蘭絨　今夏時行！墨綠色佛蘭絨（西裝上衣）　網球衫　運動背心

經銷　青島馬場搖彩票　航空獎券

元成商行　中山路六三號　電話五四二〇

市房招租

茲有坐落本市冠縣路四十六號與朝陽路二號市房與樓房一處內部並有原有之寬大跳舞廳設備完美光線充足空氣涼爽以及男女廁所厨房等一切俱全招租再邱縣路二十九號鐵筋洋灰新建築之市房（此房亦可作倉庫用）與樓房及院內平房一處招租以上房屋地點適中交通便利各種營業均相宜有願租者請至朝陽路六號院內北樓薛君接洽可也）

薛寓啓

洪興德　綢緞皮貨店

電話　二四　五九　四七　八六

物品之高超，爲同業之冠，定價之低廉，爲他家所不及，

新到大批最合潮流的夏季男女衣料！最經濟最摩登的，衣料各界仕女欲買，請到這裏來！

地址：青島海泊路七十七號

青島市普通高等檢定考試委員會佈告第一號

查本會業已奉令遵章組織成立，主辦本市高等普通檢定考試，所有招考簡章，業已規定，合行佈告週知，凡有志投考者，仰即來局領取簡章及報名單，遵照報名應試爲要，此佈，

委員長雷法章

中華民國二十四年七月十三日

藝圃

本圃租售鮮花盆卉　包種樹木代鋪草地　訂做花圈花籃花球　承租結婚頭紗禮帽

藝圃　民記　中山路南頭二十一號　借用電話四七〇六

福順泰

洋廣雜貨　應時用品　彩鳳羮青　化妝香品

◁中山路五十六號▷

（電話三七一二）（五七〇四）

大同西菜館

敝館開設大沽路專門西法大菜歷有數年深荷各界讚許用遴厚意起見特聘高等厨師細心研究以調味務求適口招待格外週到以備各界宴會嘉賓之需倘蒙賜顧無任歡迎

早茶八角　午餐一元　晚餐一元二角　零點二角五　大湯三角　大菜三角　點心二角

電話四九三二　四四四二

本館主人啓

青島　萬國體育會　賽馬廣告

七月二十日禮拜六　七月二十一日禮拜日　賽馬兩天

青島利民營造廠　瑜記建築華行　特別啓事

本廠繪圖部承工務局註冊專辦繪圖監工各事如有以此項見委者定必設計精確取費低廉）用副雅意　本營造廠承辦建築有年工作堅美早爲共見茲爲便利業主起見用有事人「繪圖打樣不取分文」用以提倡發展

歡迎舞賓

敬啓者本舞場開設青島市場三路，素以建築精雅，招待週到，舞女美麗，舞藝嫻熟，著名茲爲答報，光顧諸君起見特將舞場擴大——舒適光滑　增聘舞女——天仙化人　樂隊伴奏——妙曲　每星期六及星期日兩天午後茶舞每次一角晚上一元五角另由大連特聘教師二位如願學習竭誠歡迎

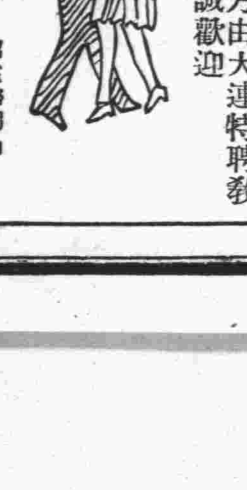

斯達跳舞場主人謹啓　市場三路十號　招遠路拐角　電話二四四八號

醫學週刊

第一百一十六期

◁目錄▷

一，對於爛脚丫的預防及治療法……吳撫亭
二，小兒之嘔吐及其療法（續）……
三，問答……

對於爛脚丫的預防及治療法

吳撫亭

有人說，爛了脚丫，好比男子死了太太，又好比女人死了丈夫，個中滋味，實難筆述，日間既不能安心工作，夜間又不能靜心安眠，走起路來一跛一顚，又痛又痒，深入心田，直令患者歪長了嘴巴，哭笑不得。由此可見爛脚丫之痛苦，非同小可，但是居住在都市裏面，過着鞋襪生活的人們，能有幾個，不患爛脚丫呢！爛了脚又怎麼辦呢？去醫院吧，又不值當化錢，况且醫師對於本症，也是只管治癒，不管再發的；那麼即便就醫又有什麼意思呢。所以我常這樣想，如果有人對於爛脚丫一症，能够想出一種預防而兼治療的有效方法，並且這種方法，既經濟而易行，各人能够自己處置，勿須醫師治療，於無形之中，解救了無數患者的痛苦，那麼這個人的功德，眞比一般有名無實的洋博士，勝過百倍。

余早年會患爛脚丫症，每夏必發，習以爲常，預防既不可能，治療亦乏善法，油膏既嫌其膠液劑多感痛疼，粉劑又嫌乾燥，苦無良法處置。一日偶而憶及爛脚丫之所以發生，由於趾間分泌液過多，無處排泄，趾與趾相磨擦，發生高熱，因而發生溼疹，溼疹劇痒，多用手搔抓再由細菌傳染，而發生潰爛，故欲避免爛脚丫之發生，惟一方法，須將兩足解放，不着鞋襪。但吾人生長都市中，裸足運動，又爲環境所不許，故欲預防本症發生，不得不另想他法。一日余爲本症苦甚，思用脫脂置於趾縫間，以爲此舉既可吸收水分，又可免去趾與趾之磨擦，對於本症必能有益，遂如法處置，每日更換棉花數次，數日後本症果然痊癒，遂繼續如法處置，至今爛脚丫症，亦未得再發。余喜甚，遂將此法漏傳親友，試之，亦皆有効。本法輕而易行，如讀者諸君人人皆如法處置，則爛脚丫一症，不久將絕跡於人間，此余之所深望也。再將其預防法及治療法分述於下：

（一）預防法：入夏以後，每晚用冷水洗脚，擦乾。早起取脫脂棉薄層分置各趾縫間，然後穿襪，如足汗過多，可多洗幾次脚，多換幾次棉花。趾痒時切忌用手搔。

（二）治療法：已患本症者，可用二百倍來早兒水洗脚，擦乾後，取脫脂棉之薄層置於趾縫間，如棉花爲分泌液所浸溼，可隨時更換，更換愈勤，治癒亦速，俟治癒後，可按照預防法處置之。

「註：爛脚丫即俗稱脚氣」。

小兒之嘔吐及其療法（續）

總之在今日小兒科學，對於相當重症之乳兒脚氣，於可能範圍內以不禁止母乳爲宜，如僅持藥劑療法，無論如何不能收効的，始可行雙乳營養，如仍不收効時，始可暫時廢止母乳，待病狀輕快，可再漸改用母乳，邇來一般醫生，時有因乳兒吐乳，青便，亦不檢查其有無脚氣症狀，即令其禁服母乳，因之反發生種種人工障礙，以致喪命者，亦頗不少，殊爲憾事。

（五）先天性梅毒之嘔吐 先天性梅毒兒，其發育及營養，一般皆不良，伴有胃腸障礙，或單純營養障礙，患嘔吐者極多。如將此嘔吐誤認爲乳兒脚氣，或僅限其營養，因之其預後反更不良者，時有所見，蓋乳兒梅毒，其母乳中有特殊之抗體，此爲人所共知者，故此時母乳營養更爲絕對必要，對於嘔吐除行對症療法外，可行原因的驅梅療法，除有萬不得已情形外，母乳絕不可廢止。然實際與乳兒脚氣時相同，一般醫者遇有吐乳青便，或發育及營養障礙者，即將母乳廢止，此易頗令人寒心者也。

（六）乳兒鉛中毒症之嘔吐 乳兒鉛中毒症多見于日本，因日本女人多喜塗粉，粉內多含有鉛質之故，患兒有頑固嘔吐，並不限於合併胃腸障礙，時爲腦性嘔吐，對于此嘔吐，僅予以鎮靜劑，催眠劑等，鎮壓其腦症狀，無須行其他嘔吐特殊處置，有時即可制止，故雖吐乳，亦可視其病症之輕重，或使其仍服母乳，或代以牛乳，大量內服，並無關係，此點與胃腸型之嘔吐，即不相同，此時因恐怕吐乳，乃將食餌限制，結果反使營養障礙，本病治癒，更爲困難，此爲更須注意者。

（七）幽門痙攣（狹窄症之嘔吐 本症主見於天然營養兒，尤以神經性素質之乳兒易于感染，一般于生後二週乃至五週，毫無原因，即開始嘔吐，此吐乳極頑固，且頻促，通常消化不良症時發生之嘔吐，僅將營養品變更或將哺乳量限制，即可抑制吐乳，此病則不然，雖限制哺乳量，或變更有營養品，皆無效果，是爲本病特徵，經過不同，或數週後突然停止，或因治療而漸輕快，重症者往往因營養不給或其他合併症而取死亡轉機。

療法，輕症者，可將每次哺乳量減少哺乳次數可增多，且用生理食鹽水等，以謀補足體內之水分，中等症及重症者，可將人乳擠出，冷却後以少量多次內服，例如每次十公分（克），一日二十次，如不嘔吐者，可將其量漸漸增加，須如較短期內將其增至必須量，至於其服乳次數，自然亦當逐漸減少，如無人乳者，則可代以脫脂乳，對于水分之補充，亦須注意，如不能經口內服，可行皮下注射及注腸，與人乳時相同，藥物療法可予以阿幣加重劑，麻醉劑，阿託品，顚茄浸膏，副腎索等，有時且可行手術療法。

衛生顧問

通信地址	注意
熱河路門牌四號 吳大夫診療所 電話五八六四號	凡投函質疑，務須將本人姓名，年齡，性別，婚否，職業，原籍，現在住址，現在症狀，以及既往症狀等，詳晰叙明爲要！投函務須貼足郵資，市內二分，市外五分，四方滄口以市外論。

問（瘰癧） 曹冠武

吳大夫鈞鑒敬啓者敝人久仰大夫盛名殊甚欽佩今將敝人所問之病詳述於下，請大夫於下期醫學週刊答復無任感激之至

瘰癧：敝人現年二十五歲已婚現棲身商界於二十一歲時在脖之右面起一硬核經四五月之久始皮破流膿又待數月始癒二十三歲時在下頷之下又結一硬核初起如豆日形增大經四五月之久又化爲膿敝人乃往市立醫院經醫士施手術將膿取出敝人後乃每日赴院更換藥布因經濟關係乃中止瘡口乃自行封閉然其中仍有硬核迄今春該核又漸形彭漲大如桃核近來天氣漸熱該核又形縮小敝人查此症每於春冬兩季必爲發動若到夏季則形縮小敝人恐死灰復燃將來再行爲禍爲預防計懇祈大夫將治療之法及用何藥最爲有效請在醫學週刊上說明爲盼

答 吳大夫

閣下所患爲頸淋巴腺結核，本症可續發肺結核，（肺癆），骨結核（骨癆），脊髓結核（骨髓癆）結核性腦膜炎（慢性驚瘋）等危險病症。對於本症尙無特効藥，可以治療，在昔醫師多令患者服魚肝油以增加身體的抵抗力。近來多用人工大陽燈照射。以余意現在最好是到前海去洗海水澡，行日光浴，要天天去，不可間斷，行之數月必能大見功效，若至秋後倘未痊癒時，再就醫治療亦必事半而功倍。

問（肚痛） 郭飛鵬

吳大夫鈞鑒，敝人年二十歲，業商，未婚，客秋麥天，偶得一症離奇，因飽飯過度，又受感冒而起，服藥一劑，霍然癸，繼後，臍之兩側，大小腹，推按即痛，每日工作如故，未見有礙，致未就診，逾數月作散步少頃，日甚矣，坐久而立，不得挺胸，彎腰，方得無痛，亦可挺胸如恆，敝人知此症，有增無減之態，故就診，倆中醫，服藥四十餘劑，挺胸愈痛，推按依然如舊作痛，詢其言，乏策之態，至今痊癒無望，昨閱報章，醫刊欄內，方悉大夫，有鑒如此，濟世救人，敝人問字有心，懇大夫不吝金玉，以示良方，醫之內，敝人得霑花雨，永無紀極矣。

答 吳大夫

閣下之病，當初起時，恐係因暴飲暴食之故，發生急性胃腸炎，因調養失當，至今已由急性而轉成慢性胃腸炎。推按即痛者，爲慢性胃腸炎之症狀，挺胸即痛者，亦爲內臟發炎（程度輔脹）之故，若挺胸則必緊張，緊張則作牽引性疼痛。對於本症之治療，有兩種方法，一爲飲食攝生調養，即攝取易於消化之流動性食物，食量愈少愈好，使胃腸內容時常空虛爲宜。一爲藥物治療；對於藥劑撰擇，宜用有健胃，助消化，鎮痛，收斂性之藥劑。西醫不比中醫，不臨症，不開方劑。

問（兒的病） 周長春

吳大夫仁鑒久仰山斗未識荆顏殊爲悵悵茲敝人有疑難事敬請賜復爲荷緣敝人有二子長八歲次三歲昔均異常活潑天眞可愛惟近日長子飲食較前大減體格亦見消瘦並每隔一日或數日發燒一次及咳嗽等症未悉係何病源次子自去歲八月間左耳流膿（俗名害耳底子）現將屆一載（中間曾以民間傳聞藥方自醫殆遍）不但不見痊遏知右耳現在亦開始流膿雖日以藥水藥棉粘洗終無收効之功以上二症未卜如何治療乞請費神指示不勝感激之至

答 吳大夫

一，長公子消瘦，發熱，咳嗽的原因，有以下兩種病的可疑：一爲肺結核症（即肺癆）一爲消化不良而兼氣管枝炎症。兩者中恐怕以肺結核佔多些！以上二症，如爲肺結核則危險極大，若爲消化不良亦須急速就醫治療，總之以早日就醫診察爲妥。

二，次公子所患者，恐係慢性化膿性中耳炎，即結核性中耳炎，本症與長公子之病，症狀雖不同，而病原恐同爲結核菌所傳染而發生。結核性中耳炎，不易治癒，對於治療上，宜注重全身强壯療法，若專注重耳的局部療法，則効力殊少，中耳結核有續發結核性腦膜炎之可能性，萬一不幸續發腦膜炎，則生命即宜告絕望。其他尙可續發肺結核及腎臟結核等危險病症。

總之兩位公子的病，都有點危險性，不可不就[illegible]詳察，妥爲治療。並且閣下及夫人亦宜就▲檢體有無結核病症，因小兒之結核病多由父母傳染而得。

問（怎樣治病？） 鐵展會WH.

吳大夫台鑒，敝人三十五歲，原籍山西，身體素不健康，此次來青參加鐵展，因天氣酷熱，工作過勞，身體時有不適，欲就醫治療，又以人地生疏，不知那家醫院可靠。敝人對於大夫雖十分信仰，但不知大夫那科最爲擅長，不便冒然前往；此種困難情形，敝人同人多有同樣感受；懇請大夫，對於本問題費神解答，如蒙在醫刊詳加指示，則感激不盡。

答 吳大夫

閣下初來青島，人地兩生，就醫當必有相當困難；本大夫業醫多年，凡國內各鐵路沿綫，多曾經過，或停留；如果見面談起來，說不定還有些舊知新交；即或不然，亦必開誠接待，一見如故，閣下暨諸貴同人，目暑遠來青地，爲社會服務，本大夫自當特別優待，略盡地主之誼，故關於此層，請放心不必疑慮。關於醫學方面，本大夫所最常治療者，爲外科，內科，皮膚花柳，性病等科；至於婦科，產科，則由本所女醫師延馨山治療，閣下暨貴同事等所患之病，如屬於以上各科，當能負責治癒，決不負所托；若爲特別病症，或因設備關係，不便治療時；亦必妥爲照料，代爲介紹對於該症擅長之醫師，或對於該症有特別設備之醫院，妥爲治療，決不敷衍，有誤尊症；故關於此點亦請閣下暨貴同事放心，勿須疑慮。日本大夫行醫以來，足跡所到，不下二十省，對於各方言略能通曉，此亦爲最方便之點。不僅此也，貴會同人，如有對於醫學衞生疑問之處，可投函質疑，鐵展會投寄，當必在本刊盡先答覆；遇有急不及待之問題，可降臨本所面訊，亦所歡迎，來時務須佩帶鐵展證章，可免掛號，總之本大夫對於貴會同人，凡有所需，當必竭誠招待，決無不便之處。

問 胸部骨頭痛

吳大夫台鑒敬啓者敝人現年三十六年業商男性已婚於上年八月間忽得胸部骨痛屢次服用如第威德補腎丸數瓶迄未見效逢操作重量工作時週身疼痛難支此係何證究用何種藥品能調治痊愈特專誠懇請於報紙詳細解答

答 吳大夫

與本病類似之病症，常見者約有兩種，一爲梅毒性痛疼，當梅毒達第三期時，則發生骨痛，一部，或多處。每因勞動而增劇，一爲風濕性痛疼，本症每因陰雨，寒冷勞動而增劇，以上兩種病症，其痛疼雖相似，但其病原與療治，絕然不同，非就醫診斷確實爲何種病症後，不能決定用何藥治療，本症愈遲延，則愈沈重，就醫不當，有害無宜，故應選擇可靠之醫師治療，第威德補腎丸爲一種投機的騙人野藥，不可亂用。

問（舌下水鈴） 馬玉山

敝同事之妹現年十一歲在原籍小學讀書已二年忽于去冬廢曆十一月間在舌下起一小水泡如鈴鐺亦不甚痛，惟言語不便舌不能伸延中醫診治云係胃病根苗名斗痰泡用針穿破出水如雞子清消後即好但不日又起依然言語不便赴當地紅十字會診治用藥水嗽口終未全愈未悉此係何病赴醫院割治行否

答 吳大夫

該女孩之病，恐係由於舌下腺排泄管閉塞所致，因舌下腺爲唾液分泌腺之一，由此腺中分泌液汁，從排泄管排入口腔，即爲唾液。若排泄管，有一部閉塞，則其所屬之腺內分泌液，即不得排出，遂淤積而成水泡。對於本症之治療，用針穿破，不是正當辦法，宜施行手術，穿通排泄管，使不再閉塞，則腺分泌不再淤積，水泡不再發生，即可不礙言語。據余之想像於是，但未經診察，確否不得而知。

問 瓣癥 蔡仍千

吳大夫惠鑒敬啓者我看青島時報醫學週刊上大夫爲病者答覆極爲詳細實爲病者福星眞是令人欽佩敝人腿部發生大概瓣癥等瘡其色發白皮膚每日發癢不堪有時出黃水容易傳染至今六年之久傳染三處藥房所售藥膏全治水等每年花費甚鉅並未見效今有我友亦發生此症每日設法治療並未見效

答 吳大夫

閣下所患者恐係頑癬症；本症異常頑固；非對此症素有經驗之醫師，不能治癒；市售不關痛痒之藥膏藥水，當然無效。本症之病原爲一種抵抗力極强之細菌，故宜用殺菌力極强之藥液塗擦；俟將病原菌撲滅後，則症即可自癒，余對於對本症並非不可治之症，但藥性較烈，在未見症以前，爲愼重起見，不便輕以方劑示人。閣下可就素信任之醫師治療，自己設法治療枉費心機。

問（陰門蜂球） 沈自新

敝人新婚半年，而內人忽在陰部大陰唇之間，生出許多爛肉，類似蜂球，大小不等，不覺痛癢，生長甚速，當時甚爲驚奇。因內人係良家之女，諒無毒症，隨延西醫割過兩次，用款不貲。近過月餘，又復叢生，不知係何原因，抑係內人血熱所致，或係男女之毒氣，甚爲不釋，將來有無危險，不醫能否自癒，如自己醫治，用何種方法，及何種藥品，現時內人身懷有孕二月餘，務請貴大夫普賜，在青島時報詳爲指教，不勝感激，以便遵循爲禱，此上吳大夫大鑒

答 女醫師延馨山

尊夫人所患者，恐係陰門尖圭溼贅，本症發生之原因，由於陰部不潔，例如白帶恥垢等，時常刺激局部，致生尖圭；如不早行根治，將來蔓延愈甚，不堪收拾。治療之法，宜標本兼施；治標之法，即施行手術，將尖圭除去；時常清潔陰部，治本之法，即就醫師洗療陰道，將白帶治癒，則前症自可不再發生，於本症之治療，對於懷孕並無妨害。

久不孕育！屢患小產！

●應注意的幾樣事●

屢患小產者除因感染梅毒等症之外尙有習常性小產此種患者多因生殖器異常或機能營養不良而引起防止方法雖多而效果甚微其最有效者以新發明之內分泌療法取動物卵巢黃體內服確能安胎預防小產國瀰鹿胎含有大量卵巢黃體成分所以服鹿胎冷香丸預防小產較之用單純黃體功効尤爲準確夫黃體乃爲促進女性生殖器健全發育之營養素營不足卵子成熟不良子宮復引起各種患病卵子因而不能附養於子宮精虫自然不能於卵子房合受孕的機會也隨之失掉鹿胎（冷香丸）即含有大量黃體營養素解决女性各種疾病當然不成問題屢試屢驗冷香室主人有鑒於此乃發明用化學方法配製鹿胎冷香丸叢採取壯年牝鹿原胎配以世界珍貴藥品故對於婦科病宮冷白帶等可稱効力絕大萬試萬靈月經宮冷白帶既會未有不孕者

主治 婦科聖藥（鹿胎冷香丸）專治婦女經血不調，趕前錯後，經脈閉止經來腹痛，色氣不正，紫黑或塊，子宮寒冷，赤白帶下，腰腿疼痛，夜不安睡，午後發燒，心跳心熱，自汗盜汗，癆病咳嗽，氣虛血虧，或胸腹脹飽，飲食少思，或子宮有病，多年不孕，或屢次半產，連傷數胎，以上各症，一經服用，無不立效，藥力絕大，萬試萬靈，誠婦科第一聖藥也。

▲價目▼

定價每盒大洋四元每打四十元

外埠函購貨款先惠寄費在內

△總經理▽

青島漢成大藥房

▲分售處▼

天津東馬路 金城藥房
北平西河沿 金城藥房
南京珍珠樓洪武街八號 金城藥房
濟南麟祥門外衛德里 金城藥房
漢口三品智民里 金城藥房
太原西肖牆街八號 金城藥房
西安學正街十二號 金城藥房
鄭州五洲藥房 保定五洲藥房 開封五洲藥房
烟台福昌泰 蚌埠濟華堂

青島市港務局布告 第二二三號

案查本局發給各旅館夥役出入碼頭界內接送旅客許可證，按照取締旅館夥役出入碼頭界內接送旅客規則第二條之規定，每屆六個月更換一次，查上次所發之許可證，瞬屆更換之期，兹應一律換領，以便稽核，而符定章。該項新證自二十四年七月一日起至同年十二月底止爲有效期間。除函知本市客棧同業公會暨青島旅館業組合店友會查照轉知外，合行佈告週知，仰即各該旅館迅即遵章逕向本局會計股應務室濠領新證爲要，此佈。

中華民國二十四年六月六日 局長 袁方雷 代理副局長王錫昌

神聖堂國藥號開幕廣告

不怕不認貨 祇怕貨比貨

獨步飲片 病家福音

本號自運南北地道藥材秘製靈驗丸散膏丹花露藥酒新由上洋聘請高等技士特製精良飲片採辦頂上參茸羚羊角尖暹羅犀角龍涎茄楠麝香熊膽馬寶狗寶一切名貴細藥種類繁多不及備載如蒙惠顧竭誠歡迎

本堂特請國醫 彭松年 上午門診 下午出診 診金五角 一元 貧者減半 張炳光 門診二角 出診一元 貧者送診

神聖堂國藥號謹啓 高密路西首路北 電話：二八六五

藥師張國良製劑

青島神州大藥房出品

北平路 膠東藥房 明生藥號 天津路 膠東藥房 神州支店 延春堂 海泊路 同春堂 臨淄臣 中山路 長春堂 山西路 長春堂 博山路

青島神州大藥房出品

天寶通房 益都路 堂東藥局 龍口路 山海藥房 東鎭菜市路 滄東藥房 東鎭台東四路 保安藥房 東鎭威海路 濟來藥局 西鎭 泰和堂 濟生堂

今晚九時舉行 **跳舞大會** 門票五角

特煩 鄭孟霞女士 陳高聰君 表演風行全球之蘭芭舞 中國跳舞 皇后 大王

同胞注意 發揚藝術國光

匯泉大飯店啓事

敬啓者本會於上月十五日假平度路大舞台舉辦之本屆夏令少年營籌款遊藝大會幸承蒙沈市長胡祕書長葛委員長商會宋主席劉星山先生等以及各機關團體竭力輔導致大會得以圓滿結束茲以此次大會一切收支現已結算完畢今特公諸報端俾便週知並此藉伸謝忱尙祈各界公鑒

青年會少年部拜啓 七月十五日

青年會少年部爲本屆夏令少年營籌款遊藝會收支賬目清單

甲，入項 于道鐸先生票洋一〇・〇〇元，林鳳岐太太票洋一〇・〇〇元，滙豐銀行湯經理票洋一〇・〇〇元，戰同義先生票洋一〇・〇〇元，白幼凝先生票洋一〇・〇〇元，龔明陞先生票洋八・五〇元，公共汽車公司票洋一〇・〇〇元，宋文伯先生票洋一〇・〇〇元，郭赤爲先生捐洋五・〇〇元，李雲千先生票洋七・〇〇元，孫華生先生票洋五・〇〇元，王雲飛先生票洋六・〇〇元，姚欽和先生票洋五・〇〇元，俞根香先生票洋五・〇〇元，零售票共洋一四・五〇元，以上共計七一八・〇〇元

商標

回力球鞋

青島國貨公司

上海正泰廠委託：本公司為總經理

環球齒科醫院

▲科學化的設備
▲電機化的治療
▲平民化的取費

診療特點

本院抱定宗旨使吾島上人仕今後得有普及健康保障口腔之幸福故不惜巨資購自歐美名廠各式電機電氣茲將診療特點略述於後

（根管充添）有電氣淨毒可使永不復患
（拔除患牙）有ADRENALINE注射可無流血之慮及無痛苦之憂
（鑲牙種牙）購自歐美名廠無味伶巧最合衛生（牙髓失活）有S.S.WHITE DENTAL MFG.CO.毫無知覺藥到病除
（門牙蛀蝕）有PORCELATN充補如牙同色毫無微痕
（電椅昇降）大人小兒隨意變化
（消毒水機）冷熱皆備（牙窩擴大）電車削磨決無酸熱之苦特點尚多不勝枚舉謹望島上人士不惜金步駕臨敝院參觀指導不勝歡迎

主治科目

口腔外科　矯正科　保存科　鑲補科　拔除科　小兒齒科

診療時間

上午九時至十二時　下午一時至六時　星期日優待學界　照常應診　出診五元　車資另加

青島湖南路四十四號

院長薛成九謹啓

青島總經理李村路神州大藥房

越陳越香

老牌

明星花露香水

家居常備　旅行必攜

上海中西大藥房發行

請試穿

正字牌線襪

使君滿意

青島發行所開泰祥號

各大商店均有代售

鬆緊合度　經濟耐用
顏色不變　穿久不毛

正字牌線襪　年年改良，精益求精，雖商戰競爭，他家巧用推廣方法，偷工減料，廉價發售，然本廠從貨真價實織造，尚希愛國同志一試，方知言之不謬也。

上海正大電機針織廠出品

克力登染色布

英雄牌

晒曝洗滌　永不退色
色美質良　價格低廉

克力登染色布　用以製校服制服工服及其他服裝無不美觀清潔經濟耐穿未用者請試之

經理處

青島　協蚨祥　濰縣路
合和棧　源隆號

英商卜內門洋鹼有限公司

專售各種工業化學用品

聚珍倣宋版精印

王安石著

臨川集

全二十冊　連史紙印　七元八角

八折發售

蔣委員長近電贛省熊主席、囑研究王安石政治經濟學、先將其青苗、均輸、市易、募役、農田水利、與方田均稅、保甲裁兵諸政、切實研究、在暑期訓練豫鄂皖贛閩川六省縣政人員時、作爲訓練材料之一、並欲在贛設「臨川學會」專講王安石之學、良以安石生當宋代貧弱之際、其形勢無異今日之中國、安石一切策畫、均相時勢以立言、爲對症良藥。本局印行四部備要中之臨川集、據明刻本校刊、凡王氏之奏疏、劄子、內外制、論議、雜著、以及詩文、詞曲、樂章、銘讚等文、無不賅備、且字體秀美、校勘精審、裝訂雅樸、而書品寬大、極便閱覽、誠爲研究王安石之諸君所必備者。

蔣委員長通令各省訂購

各省保安團隊訓練課本

軍事委員會委員長南昌行營編

書名	定價
各省保安團隊訓練大綱	三分
赤匪罪惡	四分
民衆自衛組織綱要	四分
農村建設綱要	七分
游擊戰術	三分
衛生法及急救法摘要	四分
偵探	五分
連絡法綱要	四分
簡易測量法	五分
軍人懲罰法令摘要	七分
[illegible]服務須知	六分
憲兵服務須知	一角
防空常識	一角四分
防毒常識	一角
新生活運動綱要	五分
陸軍禮節條例	五分
陸軍軍隊內務規則	一角二分
軍語釋要	三角
自衛新知摘要	三角五分
體操教範草案	四角
練兵實紀	三角
紀效新書	二角五分
公民常識	一角二分
黨義	五分
步兵野外勤務摘要	一角五分
坑道教範摘要	一角五分
步兵射擊教範摘要	一角
步兵工作教範摘要	一角八分
步兵夜間教育摘要	一角
旗語教範草案摘要	六分
步兵操典草案	三角

發售辦法

現購　無論多寡一概照定價一律八折

定購　每種定購一百部以上七折　五百部以上六五折　一千部以上六折　五千部以上五五折　一萬部以上五折　各書定價或有增減均照各書版權頁上所載爲準

中華書局發行

(乙214)

律師盛家良受任永德堂劉星山常年法律顧問通告

本律師茲受任永德堂劉星山先生常年法律顧問如有侵害該堂暨劉君財產營業信譽及其他應享一切法益者本律師當依法盡保障之責除訂約外特此通告

事務所青島中山路三六號電話五二九七號

膠濟鐵路局招標更換淄河溜河鋼橋工事廣告

本路現擬更換淄河及溜河鋼橋共二十二孔，材料大部份，由路局自備，需拆卸舊鋼橋約一千一百餘噸，裝置新鋼橋，約二千五百餘噸，並修改混凝土橋台橋墩，如欲承辦此項工事者，自登報之日起，須攜帶經驗證明書，至本局工務處工程課，繳納圖說費三十元，領取圖樣，工事說明書，投標章程，空白標單，照章投標。無論投標得標與否，所繳圖說費，概不發還，此項標函，定於民國二十四年七月三十一日上午十二時以前，向工程課投遞，過時不收，即於是日上午十二時在工務處當衆開標，特此廣告。

新盛泰皮靴廠

特製新式彈簧皮鞋

中山路　電話二九八八

用蔻丹美指油　則指甲閃耀有光

此種美指油。經久不褪。特別光耀。全球馳名。欲去指甲上舊有之油跡。婦女界咸樂用蔻丹油質潔甲液。因其含有特種油質。不使甲膜乾燥指甲脆薄。務宜認明蔻丹修指用品而購之。

各色美脂油，並裝小瓶出售，其價較廉，凡未用過蔻丹者，可一試之。

CUTEX

謹防偽品　假冒必究

蔻丹有油狀膏兩種新訂售價格外低廉

贈券　奉上郵票二角請寄蔻丹修指用品樣子全份此上　上海郵政信箱八六〇號蔻丹樣品部

姓名

住址

(三)　5-TS-7

三鞭保腎丸

特別推銷大減價

敝堂醫師自創身醫界，即覩腎病爲人生康健之魔，故敢細心研究，遍考中西方書，費無量之腦力，經數十年之實驗，始製成此種三鞭保腎丸，功能，益精髓，安神志，壯氣血，滋眞陰，補腎水，以治腎虧諸症，有萬分靈驗，即無病之人服之，亦足以助氣力而禦百病，如有素服中西各種補腎無效之藥者，以此丸代之，功效立顯，諸君一經考驗，便知鄙方之妥善，性質之純正，效驗之靈速，固有實證，耐仞事以謬言惑聽者也，此藥服後有八大特色，以證其確效，（一）腰酸骨痛，乃腎虧之徵，服此丸一二盒，酸痛即止，（二）夢遺滑精爲虛損之因，服此丸三盒不自可不洩，（三）心腎不交夜不安眠，服此丸五六日，即可酣臥舒適，（四）精關非固見色即洩，服此丸七日即覺強堅有力，（五）勞病虧之人，連服此丸一月，分心靜養，則胃納增長，氣力復元，聲音宏亮，面色紅潤，筋骨強壯，身心康健，諸功效必次第發現，（六）無病之人常服此丸五六日則腦腎俱充，百病不侵，子嗣繁盛，壽臻耆耋，（七）骨蒸健脈之忘者，服此丸後自然蒸退漏止，記憶力增加，苦腦悉除，（八）更有一種實可驚異試驗，而吾人易知易行者，即婦女經血不調，面色黃瘦者，服此丸半月即見經調而身壯力健是也，每盒內裝十付定價一元五角茲爲提倡起見，暫行特別推銷大減價，每盒減售一元，三盒二元五角，誠恐前好機會也爲期有限購者從速，

唐山市天福堂老藥店啓

青島總經理處中山路金星大藥房

國產實業機器

入呎新式鏇牀機

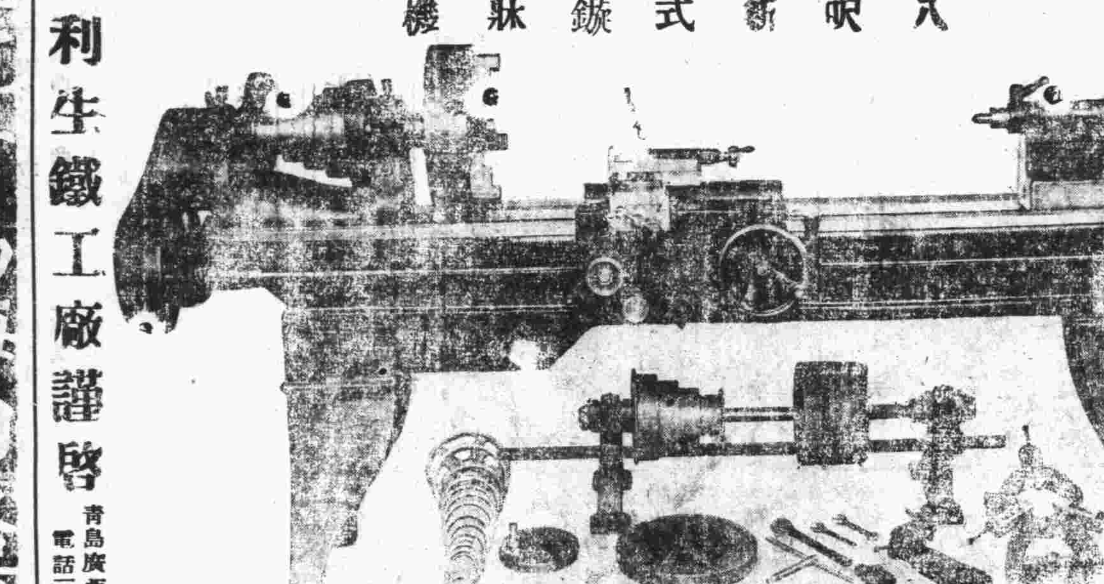

本廠爲提倡國貨振興工業起見專造各種機器以備各界之需荷蒙光顧竭誠歡迎茲將所出機器略舉數種列左

機器鑽　新式鑄牀機　油牀機　平面鉋牀機　切麵機　彈花機　新式析齒機　大小刨牀機　脚踏鑽　汽力發動機　吸水機　肥皂打印機　藥片機　大小壓力機　壓瓦機　立臥式鍋爐　攪泥機　各種保險櫃

利生鐵工廠謹啓

青島廣西路五五　電話二三九三九

上海明星鞋室

總號青島海泊路　分號中山路中市

式樣新異首推獨一

本號爲擴充營業計特於中山路設立分號凡在總分號購鞋者如有不合時兩處均可掉換此啓

山東醫院

治療科目　內科　小兒科　X光線科　花柳科　專門

診病時間　午前八點至午後八點　急症例外　往診隨請隨到

本院特設血液糞尿細菌等檢查　病室清潔　設備完全　看護週到

院長　日本帝大醫學士林鶴相謹告

院址青島夏津路八號　電話五五七〇

敝公司現有避暑房屋數所坐落湛山接近海濱另有倉庫一所坐落大港交通便利如欲租者請至

美商**中華平安公司接洽**

蒙陰路五號　電話五零六二號

本公司兼辦水火保險

汽車電池在酷暑時期最需仔細檢查稍有疏忽困難必多敝公司經理

光明牌 Prest-O-Lite

電池多年爲酬答顧客便利起見　歡迎免費檢查電池　及其有關機件廉價充電能決電池各種疑難請速　駕臨爲荷

大昌業實公司謹啓

律師周鋒啓事

本律師事務所設於西嶺東平路四十二號如有民刑訴訟事件見委者請到本所接洽可也

萬寶銀樓

本樓甲子十足赤金加色紋銀時裝首飾眞珠寶石鑲嵌玲瓏中西器皿價格從廉

北平路北　電話二七七八號

華德醫院啓事

本院近以診務忙碌添設病室聘請本市名醫別爾格滿博士主持醫務別氏在本市行醫有年活人無算其醫術高明心田慈善婦孺咸知中國醫師方面則有自同濟大學聘來富有學識經驗之朱李兩人常川駐院李氏在本院已任職三年餘對於本地病情尤有深切之研究與閱歷最近更由德國及瑞士等國聘得高考最優之看護服侍病人其經驗豐富看護周到更非尋常者可比擬再者本院地處幽靜之區空氣清新四周林園寬埔花木茂盛至於病房設備之完美整潔尤合乎療養之原則希本市病家注意及之幸甚

門診時間：每日上午九時至十一時下午三時至五時　急症隨到隨診星期及例假停診

診治科目：內外科耳目喉鼻科皮膚花柳科產婦科小兒科戒烟科等

取費價目：門診普通大洋一毛藥資在外住院詳章請至本院參閱

醫務長：別爾格滿博士

醫師：李炳先　朱虎蔚

看護：賈姑娘　梅姑娘

院址：武定路二十七號　電話：四六八八號

三井水火保險公司廣告

啓者本公司在中國各大商埠辦理保險已有多年久爲紳商所信用茲爲便利營業起見凡有華人保險一切交易特重託（泉記賬房）代理保費格外從廉設有不測賠款迅速如蒙賜顧請直接與（泉記賬房）閻銘泉君接洽可也　泉記賬房現寓邱縣路三號宜生太內或用電話通知均可　電話四三五三

建美繪圖事務所

工程師張顯堂

設計繪圖建築各式大小樓房上下水道監工估價設計給繪圖迅速定期不誤監工勤務認眞估價公道以及買賣房產登記過戶若有惠顧無任歡迎

住址　熱河路三十九號　借用電話五二〇一號

無線電界之好消息

本行今爲提倡無線電智識之普及起見特運到各種收音機及無線電之一切應用材料無不俱備並設有修理部以優秀之技術代客修理定價低廉倘蒙賜顧竭誠歡迎

光喜洋行　青島聊城路八五號　電話二四七三　二零零七號

汽車行一覽表

行名	電話	行址
永泰和	二〇七三　二六四四　二五七四	湖北路十二號
公德和記	四三〇二	肥城路五十四

出售羊奶

觀海一路二十三號德國飯店（電話三九五七）出售新鮮羊奶價格低廉奶質濃厚隨叫隨送

律師于世琦通告

本律師辦理各級法院民刑訴訟非訟事件及各種契單據登記過戶商標註冊并證明等文件，如有委託者請至本事務所接洽可也，特此通告！

事務所熱河路十五號

膠澳醫院廣告

敬啓者本院開設十有餘載頗蒙中外各界所贊許今爲患者便利起見特遷至中山路共和藥房內並新購醫療器械添設病室收費格外從廉新法戒烟限期斷根毫無痛苦並注射各種藥針

專治科目　內外科　花柳皮膚科　產婦科　小兒科　眼科　耳鼻喉科

診病時間　每日上午九時至十二時　下午三時至六時　急症隨到隨診

收費簡章　門診暫不收費出診五元夜間加倍

院址：中山路共和藥房內　電話三〇三五

價廉味美

中國山東烟公司出品

迎賓館牌香煙　一聲雷牌香煙

地址大港一路　電話三三二一

生殖器病自療法

凡患腎部虛弱發育不全陽痿不舉遺精滑精見色早洩精關不固等症則人生之趣子嗣絕望動輒悲悶若購用市售內服劣藥等以冀全愈是無異隔靴搔癢功效難期茲有外用特效聖劑

大力精 PKRIJINPASTR 係德國醫科性病大學教授長羅惠森博士傾其深邃之專門學殖費卻多年之心血結晶經多數著名醫學博士臨床實驗讚譽乃始敢發售以救濟斯病者患者只須採用多許立即揮發化學作用能使荷爾蒙旺盛血流通暢專治上列各症莫不藥到病除恢復健壯性能迴非掛羊頭賣狗肉之庸藥所可比凡已購僞藥無效者請火速購用免誤時機原價二元特價一元五角函購郵費二角上海大通路大華西藥公司總發行

青島總經理中山路金星大藥房

青島總經理湖南路四十三號義泰號

蔡司 CARL ZEISS JENA 耶那

蔡司顯微鏡之又一種

「特點」細微準焦裝置位於屈折實軸部工作時兩手可靠實於桌上

贈送蔡司工廠各種樣本

青島禮和洋行　吳淞路五十二　電話三四〇七

濟南禮和洋行　大馬路緯四路東　電話七二零號

謹啓

啓事

現在金價低落，顯微鏡及其他光學儀器之價格，亦隨之低減。各大醫院學術機關及中等學校，欲增加設備者，正極好之機會，敝行所售之顯微鏡，除「蔡司耶那」工廠爲世界所知名外，尚有「溫克爾蔡司」工廠，敝行以數年之經驗，並可代客計畫，使顧客不致妄費金錢，又可代爲解釋其他雜牌貨之劣點，不致爲其所誤，保證顧客滿意，而價格較之特爲低廉，尤其餘事，如蒙　賜顧無任歡迎之至

遺精勝

特效藥　盛名卓著　神功

法國攝生靈藥片

主治　有夢遺精　無夢滑精　見色自洩　腎虧陽萎

功效　保腎固精　補血強身　隨服隨效　永遠斷根

特點

△何以耗費不少代價　病患反而無效

凡的病患均可對症發藥獨此症治之難醫家束手庸凡藥品其害無窮不藥既非計醫之又屬徒然與其妄費金錢曷若早自爲計法國攝生靈片可以解決此難題打破一切落伍療法不使金錢空擲不使病患失望任何衰弱疲困到於極步一經服用夜間便得良好熟眠神態怡然精神充足因決無虛睡眠失去實貴精液也專治有夢遺精無夢遺精及梅毒有患或久年不愈等症一瓶即效咸府傳獎全球風行

上海經理　遠東隆華利行

本埠三大公司　五洲正威等各大藥房均售

青島金星大藥房　濟南神州大藥房　經理

花柳病能弱種絕嗣

董書田

花柳一症，各國注意，惟我中國，以爲兒戲，問題重大，從長計議，吾們同胞，四萬萬餘，患花柳者，十分之一，這種病症，與別大異，不但傷身，且染妻室，妻子受害，不能生育，中華民國，念三年立，國家所靠，國民兄弟，民強國富，民病國替，人民有害，國大關係，東亞病夫，辱罵甚矣，原是羞症，又損名譽，身體憔悴，困苦之極，親戚難見，朋友難提，輕者不治，重者難醫，遺害三世，悔之晚矣，我勸同胞，人人注意，患此病者，必要請醫，腐敗治法，實不爲奇，庸醫殺人，巧綢漁利，慣用頂藥，暗把人欺，水銀輕粉，分量重劑，用下此藥，以求速愈，雖然見效，無非緩期，不論良心，那管天理，由輕治重，害人無比，再若犯者，可了不的，傷損五官，破爛喉鼻，骨節疼痛，動轉難移，這種毒藥，精虫受敵，生活一世，斷絕兒女，十有八九，賜葵不舉，看此光景，娼窰少去，染上此病，誰把督你，即得此病，莫投庸醫，費錢小事，性命關係，仔細參詳，令人可懼，本醫見此，用心注意，破下工夫，參考太西，十有餘載，今回本籍，花柳醫社，念四年立，開設青島，黃島路裏，坐南朝北，牌匾爲記，花柳專科，不治別的，精益求精，密益加密，如有此病，急速來醫，魚口便毒，白濁淋漓，楊梅痔瘡，升天落地，特別良方，即把根去，藥到病除，再犯不易，普救同胞，熱心對於，困苦艱難，一概施治，貧民人等，分文不取，非是金錢，那等目的，普惠人民，注意名譽，減取藥資，吾心所欲，介紹同胞，來把病去。

本醫對於花柳一科研究素有心得，治療手術比來不同，無茲論淋濁，橫，魚口，梅毒，下疳，一切腫爛危險大症均可醫治定期保癒，並以極安全與妙之方法於最短時期，調治斷根，永保不發茲爲救濟同胞起見，近由德國購到（銀製六零六）（新六零六）減毒藥針，藥性平和，其色甚紫對於花柳中各種新老梅毒各症，無不立見奇效，且用之最爲舒服，毫無大寒大熱現象，如有深染梅毒，曾注射（六零六）（九一四）數針不效者，請速到本社就醫，本醫生驗血之後，一經注射，立奏功效，永保不犯，本醫抱優待患者主義，特將注射費大減價三星期，患花柳病者，速來注射，莫失大好機會也

青島黃島路南花柳醫社

內政部註冊　花柳專科　醫生董書田謹啓

歡迎！歡迎！小米麵，大麥粉，珍珠米，高粱麵，都是窩窩頭的原料，也是精神上的命根，願大家助我一把火，炊成這勞苦大衆的美品。歡迎！歡迎！

瓠廬譚薈 (四七)

茶園與舞台之演進 青島掌故之十

當李蘭亭離青以後，未數月即屆交還青島之期，接收後平度路大舞台之房，始開始建造，與新新池同時畫圖，其房主係本市首富劉子山之四弟劉青山出資建築。在大舞台(原名新舞台)建造未竣之際，作者不得不暫將共和舞台之演進，以中日接收爲一界綫，作一小結束，再行重話西大森商辦新新舞台之演進史也。

西大森戲院之建造，及第一任開辦戲園之人物，已於日前爲之叙述，茲更勿庸再事贅言。緣該台萬義昇與一胡某張某，同在上海購來全付戲箱底色，以備開辦戲園之需，於是首次試用，即在西大森之新新舞台也。

是時邀來角色，爲武生崔寶珍，刀馬旦靈芝花，老生耿永奎，小寶芬小寶林等，崔寶珍係二路武老生，唱做尚不討厭，小寶芬等已爲叙及，不必再贅，靈芝花打出手，尚屬可觀，演百草山等戲，尚能上槓子盤旋幾個花樣，差强人意，今聞尚在濰縣演中齣，蓋徐娘已老，則不能如前之出力叫座也。

時事雜詠 潤穀

聞說樊城竟陸沈，教人那得不傷心，生靈十萬盡漂沒，柴米油鹽何處尋。

樊城六日城牆減頂，淹斃人畜無算，容景芳部第一營留守，官兵已化魚蝦，現正與地方士紳，等籌辦善後，惟柴米油鹽，一無所有，軍民交困云。

無人不羨美人魚，膚似凝脂態自舒，掉尾揚鰭何潑刺，長江大海任紆徐。

南華體育會，十二日舉行本年度第一次水上游藝會，女子百公尺自由式游泳，楊秀瓊以六分四十七秒又創紀錄云。

鼓詞流變研究 天俠

(三) 鼓詞之流變

最初的鼓詞，當然是和彈詞同流的，由「變文」而來，這「變文」一個體裁又漸漸變成「寶卷」，「寶卷」的一支變成彈詞，另一支便成了鼓詞，鼓詞的句最大概和彈詞一樣，一種七字，一種十字，直至明清之交，這東西便經過了次解放，字數不論多少，只求生動，如木皮傳：

○…○ 例 ○…○

那時節黑洞洞的世界離睜眼，怎麼得清明朗乾坤，迢上幾年，沉重重的山河才到了地，輕清清的星月未會上天，(下略)

此外如「齊人章」，「齊景公」等等都是此類，而後來不知怎的又變成了「七字」和「十字」，「七字」的大約較早，這都是大半屬於江湖七業此者的脚本。其中並無甚麼風格可言，如對松關。

○…○ 例 ○…○

秦英催開馬戰駿，要闖西涼大營盤……(下略)

又如困龍傳：

○…○ 例 ○…○

太祖開言呼御妹，不必傷心免淚漣……(下略)

其他一種「十字」者，則係「上三下七」之句，(不是最早的「上六下四」者，不過上面的三個字絕不是「襯字」，因爲有時少了便關係句子的本意)，句法很整齊活潑，爲當時一班愛好鼓詞的文人所喜，羣起仿作，於是產生了鼓詞的黃金時代，如回龍傳；

○…○ 例 ○…○

最可愛城郭江村堪入畫，西南上長河環抱水流遙，曲彎彎竹籬斜接垂楊岸，柳陰下賣酒之家傍小橋：……(下略)

(四)鼓詞之危機

這一個時期，大約在清代的乾嘉以後，因爲在這種句法的作品，我發現了一種名「紅繡鞋」是演劉石菴的故事，故此可以大膽的說這種鼓詞必不能出於乾嘉之前，此種句法的一部大鼓詞，便是「三國鼓詞」，坊間至今還在流行，可作參考。

鼓詞的本子，從前高密膠州烟台等處都有木刻的本子，上海所出的石印本都是用這些本子爲底本的，上海的一家對鼓詞稍知整理的是江東茂記書局，他們出過三大套的困龍傳，五大套的英烈傳，兩大套馬潛龍走國，全部的走馬春秋，四套的太原府，四套的平妖傳，其他各家便沒有這樣的眼光。

，到民國五年，上海的印鼓詞的書局，忽然異想天開，他們出了很多的新鼓詞，內中除了演時事的以外，還有水滸，紅樓等等，而其中的句子皆不得法，且不叶韵，弄的人人望而却步，新文豪們欲研究鼓詞者，參考書又往往買到這一種，以致市上一些研究「俗文學」的冊子，每談起鼓詞，都是隔靴搔癢，將來鼓詞在中國文學史上的地位是頗危險的！(完)

歸途豔遇 (續) 子郎

浴在海裏的血球般的太陽，剛從水裏跳到地面上，夜之神輕輕把黝黑的幕布揭去，靉靆的雲彩，時時變幻着，從小窗的微隙裏，偷偷地透進一線曙光；船上的乘客，還都酣睡在夢想裏，我素常醒來就很早，尤其在船上，更沒有舒適地睡過，所以在天一破曉，就拿了書走到甲板上去散步，想得到一些新鮮空氣；幸運得很，大約亦是爲了暈船的緣故吧！她已經先我站在欄邊，看着那浪花的起伏，我們見了面，都現出十分驚奇的樣子，並且都笑了。

船上靜肅得一些聲音亦沒有，祗有船身同波濤搏擊的怒吼，點綴着這靜寂的空氣，我倆浸浴在海風的撫愛下，就開始接談起來。

「這位貴姓」她羞澀地先問着我。

「姓謝」我答。

「噢！謝先生」她遲疑地自念着，低着頭。

「謝先生到上海去嗎」？她接着問。

「不，到甯波是路過上海的，女士呢」？

「我亦到甯波去」她笑着說。

(未完)

儒俠記傳奇 羽陵外史著 (一三)

第六齣 家宴 韻尤侯

旦。妾身汪務敬之妻，龔氏是也，小旦。妾身汪務毅之妻，吳氏是也，旦。今日家宴，你我吩咐下邊，將酒饌伺候纔是，小旦應傳介。華堂擺酒，貼。曉得，生。衣巾扮汪務敬，小生。衣巾扮汪務毅，末。蒼頭，隨上。

(祝英臺近後)生，且將外侮丟開。閑愁放下。小生，借家宴。共消白晝。

生向旦問介。家宴完備不曾，旦，完備了，生。向內揖介，母親有請，老旦。素服扮高氏上，家鶴思發跡 人老憶當年，老身高氏，正在後堂，你們將我請出，有何事情，生。小生。無事也不敢驚動母親，只爲新正，孩兒們置有杯酒，欲爲母親私祝，老旦。既然恁的，老身生受便了，生。就此開宴，末。應介，是，老旦，正席，生。小生。左席，旦。小旦。右席，坐介，末。貼，各送酒介，生。母親請酒，老旦飲介，

越調過曲(祝英臺)生，把庭闈。倫類內。樂事又重修。離席介，孩兒酒量不佳，還祈母親相諒老旦。你只坐陪老身就是，生應坐介，當老膺鐘。桂阻蟾宮。怎不令人生愁。老旦。休休

閨中律例 (一) 冷齋主人

兩般秋雨盦載，廣野居士妒律一則，援例優長，如老吏斷獄，悍婦讀之，自當氣懾，茲有芙蓉外史戲擬閨律一篇，雖同爲遊戲筆墨，而判詞之工巧，命意之新奇，尤足使薄倖郎知所忌憚。是亦閨房中補化之初桄也。因備錄之於下。

堪爲女士們吐氣 更令薄倖郎垂頭

目下女權大盛丈夫氣短，女子有絕對權威，大可任意施行，正自不必巧爲援引矣。此作雖文人遊戲之筆，猶想見當時丈夫尚有特權，必巧引刑律，才能施以制裁也。

帝王時代，國家要政，六部掌之，而六部名稱，則由周公制定天地四時六官，所謂天官冢宰，地官司徒，春官宗伯，夏官司馬，秋官司寇，冬官司空也。官制詳載周禮一書，歷代沿用，即吏戶禮兵刑工六部也。前清末年，始改稱或添設焉。 兩般秋雨盦所載之妒律，異日有暇亦鈔出，以博閱者一粲。

吏律

一，凡青樓女子，無論色藝如何，概不准往來。違者照官員私通外國例，杖一百，發出門外充當苦差。

軼聞瑣記 鈞鈎

宋明帝，名彧，武帝劉裕之孫也，頗好鬼神，末年多所忌諱，言語文書，不得有「禍」「敗」「凶」「喪」等字，即疑似之言，亦不敢犯，手訂應避之字數千百，有誤犯者，必加誅戮，輒亦宜諱，謂「騧」字(考字書騧音乖，上平九佳韻，又音瓜，下平六麻韻，義同，乃馬之色黃而喙黑者，詩駶驪是騧是也)，形狀似「禍」字，改稱「遄瓜」，又南苑爲遊獵之所，喬木異卉，珍禽奇獸頗多，帝日晏樂其中，忽以「苑」字狀類「死」字，大不吉，乃手書借券，借與張永，劵文有云，「日給你苑三百年，期滿再定奪」，又宣陽門，民間謂之「白門」，帝以白門不吉，甚諱之，羣臣無敢犯者，一日，尚書右丞江謐，因奏事誤言白門，帝大怒，變色而起，曰「白你家的門」，謐急稽顙謝罪，久之方釋，內禁忌尤甚，宦官宮女，日有獲罪，移牀治壁，必先祭土神，並令文士爲祝策，如大祭饗。

大胖女 徐胥

何來大胖女，臉黑賽蠢豬，不必說是人皆掩鼻的資格，有無人過問的程度。不必說超今邁古，可也是古少今無。這樣的萬人酥，居然也走入摩登路。胸前凸突突，一走兩部蘇。大腔周圍兩丈三尺四寸五，大約就是沒穿褲，一直露到臍巴骨。大腿像明倫堂上兩根柱，小腿也比我們的腰還粗。何況那兩付倉腿肚，皮毬圓的怪有趣。這種怪規模，不知她內務府組織又何如。萬一她性慾衝動找丈夫，又不幸她一找就找着吾，我那皇天菩，我情願吃一輩子素。

恭頌 陸軍第二十二師一百三十二團康團長日照縣薛縣長德政

團長康公子元自二十二年七月駐照保護地方勦捕土匪盡心盡力一聞警報立即馳赴二十三年春劉匪東竄已至縣境康公與各營長率隊堵截晝夜馳逐境內以全至平日嚴以束伍寬以愛衆所在之地民不知兵尤屬口碑載道縣長薛公冠九起家儒術優擅吏才蒞任以來對於建設教育無不切實講求禁烟禁賭無不認眞辦理而清土匪以除民患更爲惟一政策下車之日即招集鄉鎭長剴切指導嚴厲督責匪首劉昭祿屢逃法網薛公到任未及一月即捕獲正法人心稱快復連獲亘匪十餘名置諸典刑尤幸與康公軍政融洽臂指相使每出勦匪督同軍隊奮勇先登今年二月在西鄉與軍隊追擊土匪解衣酣戰致傷風寒大病月餘人所共見此次康公正在西北鄉清鄉搜出証據確鑿之土匪鎗決數十名同時西南鄉突來亘匪徐小鉗糾衆百餘器械精利所過之處焚殺擄掠薛公聞警由電話商請康公立撥軍隊一連薛公親率馳勦賊匪遠竄人慶甦生向非薛公聞難急赴康公命令迅速則西南鄉一帶不知殘殺多少性命焚燒多少莊村爲禍之烈尚忍言哉連年悍匪兩至日照而縣民幸免慘刦者康公薛公之賜也感激之餘無以爲報謹登報端以誌謝忱

日照縣全體民衆公啓

青島私立禮賢中學校招生

一，學額 高中部，建築工程科一年級新生二十名 初中部，普通科三年級編級生十名二年級編級生十名一年級新生一百名製圖科一年級新生四十名

二，報名 第一期，自即日起至七月十一日止 第二期，自七月十四日起至八月三十一日止

三，考試 第一期，七月十二，十三兩日 第二期，九月二，三兩日

四，報名及考試地點 青島上海路七號本校

青島市私立文德女子中學校招生

一，學額 高中部一年級新生四拾名，二年級編級生若干名。初中部一年級新生八拾名，二年級編級生若干名。

二，報名日期 第一期，七月拾一日起至拾六日止。第二期，八月一日起至九月一日止。

三，考試日期 第一期，七月拾七，八兩日。第二期，九月三，四兩日。

四，考試地點 濟陽路本校

◇簡章函索即寄◇

青島市私立聖功女子中學招生

教育部立案

班級，高中部，一年級新生，二年級編級生 初中部，一年級新生，二年級編級生

考期，第一次七月九日 第二次八月卅一日

報名，自即日起至考試前一日止

地點，德縣路二十七號本校

政經學社日語暑班招生

本社特設日語暑期班，共分高級，初級，選科三班，另設國文算術班誠利用暑期補習日文國文算術之良機也(每日午前上課)

初級班 本月十五日開課 高級班 本月二十日報名截止隨時報名入學

另備詳章到校來取

地點 萊蕪一路 蘇州路內 吳縣一路六號

青島學院商業學校招生廣告

一，招生額數 五十名

一，入學資格 須在高級小學畢業或有同等之成績者爲限年齡須在滿十二歲以上者

一，報名日期 八月一日至九月四日止

一，考試日期 九月五日上午九時

一，考試科目 國語算術口試身體核查

一，成績發表 考試及格者於當日下午四時發表之

「如須閱本校入學指南者可來校取閱或來函索取但須附郵資一分」

中華民國二十四年七月十三日

地址單縣路二六號 電話三三二〇五號

青島市市立中學校招生

(一)學額 高中部；一，普通科一年級新生一班共四十名，二，應化科二年級編級生共九名 初中部；一，普通科一年級新生一班共四十名，二，普通科二年級編級生共四名，三，簡易化學工業科一年級新生一班共四十名，四，簡易化學工業科二年級編級生共二名

(二)報名 第一期：七月一日至三日每日上午九時至十二時下午二時至四時止 第二期；八月二十六日起至八月二十八日止每日上午九時至十二時下午二時至四時止

(三)試驗 第一期：七月五六兩日(星期五六) 第二期；八月三十三十一兩日(星期五六)

(四)報名及試驗地點均在溝山路本校

(詳細章程函索即寄)

青島市立女子中學校招生

學額：高中部：一年級新生一班四十名，二年級編級生十名 初中部：一年級新生二班八十名，二年級編級生五名

報名日期：第一次自六月廿日起至七月三日止 第二次自八月十八日起至九月二日止

及時間：每日上午九時至十一時過時停止

考試日期：第一次七月五六兩日，第二次九月四五兩日，

報名地點：本市太平路二號本校

▲簡章函索即寄▼

肺結核化學療法新發明

△考克博士發見肺結核病原體 △柏格爾博士成功結核菌脫蠟術

▲肺結核之病原體

距今四十九年前，時爲一八八二年三月二十四日，有德國醫聖考克博士，DR. ROBERT KOCH 在德京柏林之生理學大會席上，發表醫學上極有價值之一論文，題爲「肺結核之原因」博士所報告之宗旨，謂肺結核(即肺癆病)係一種特殊之傳染病，並非遺傳症，且歷舉種種之實例以證明之，(如肺結核菌之培養，染色，及動物試驗等)自此上下三千載以來之肺癆研究史上，闢一特殊之異彩，而肺癆之病原體既明，於診斷肺癆病，遂得一確切之標準矣。

按肺結核菌爲顯微鏡的黴菌，其形體，極小極微，設秤其一(格蘭姆)計之，爲數當在三百五十萬萬個以上，其繁殖力極爲可驚，破壞人體組織，成最可怖之結核病症，此項病菌，如排出於人體之外，則完全不能繁殖，差能僅保持其生存而已勢，然一旦使有侵入人體之機會，則盤據嬌嫩之肺臟，據爲大本營，肆縱其可怕之力，嗚呼，人類之大敵，誠莫過於肺癆病，可不懼哉。

▲肺結核菌之構造

歷來一般之醫家，因未明瞭肺結核菌之別具一種特殊性構造，以爲凡爲病菌，可以消毒之藥劑，用內服或注射之方法，撲滅之，(如六〇六之注射於梅毒也)，蓋自柏格爾博士DR. BERGELL苦心研究後，始發表肺結核有一種特殊之禦防力能抵抗一切外來藥力之攻擊，蓋肺結核菌體，係中性脂肪之內膜，及抗酸性蠟質之外膜搆成，若非設法破壞其蠟質之防線及解除其脂肪性之武裝，則無由俘擒結核菌，而置之死地，且結核菌，侵入人體局部時，其四週即被侵蝕，而形成頑强之結節，以阻礙血流之通過，致使注射或內服之一般消毒藥劑，無由越雷池一步，究如特別戒嚴之禁區，藥力既無從接觸患部，則雖溺沉全身於藥池中，亦不能傷結核菌之毫髮，是故撲滅肺結核菌之唯一作戰方略，至少必須具下列之兩種先決條件，

(一)凡藥能破壞結節，而直達患部者，

(二)又能剝奪或溶解其蠟質，及脂肪性之內外膜者，

如此，始能奏破關斬將之功，否則隔靴搔癢，彼結核菌，且在此兩種保障之下，竊笑人之莫余害也。

肺結核菌發明家

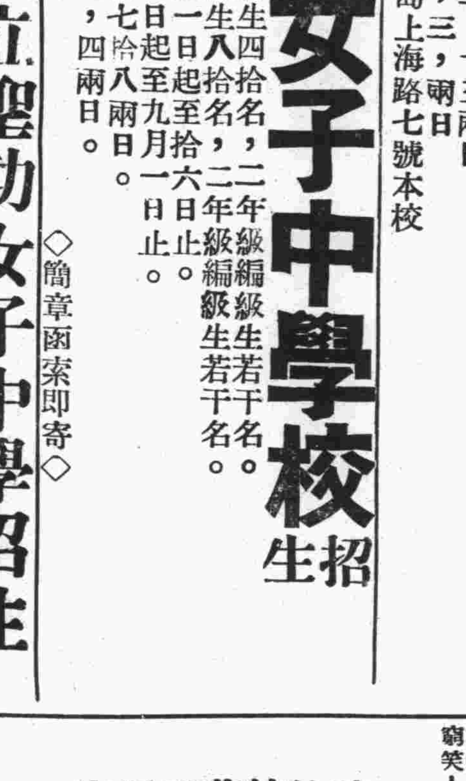

德國醫聖考克博士

▲肺結核菌之脫蠟術成功

自考克博士，發見結核菌爲肺結核症(即肺癆)之病原體以來，東西結核學者，爭先研究，欲期得一殺滅此菌之妙方，但其結果，盡歸失敗，蓋因彼等，不知結核菌，能分泌一種蠟質，包圍其本體，以禦外力侵入之深奧學理故也，曾有哈莫寨哈黎氏等，發見應用百分之五至十之苛，性加里液，而得除去結核菌之抗酸性蠟質，後有莫純氏，應用鹽素瓦斯，而亦得除去抗酸，蠟質，然此種脫蠟法，祇能適用於顯微鏡檢查上染色法而已，蓋其藥性劇毒，對於人體，終不能實用也，近數年來，偶有將大楓子油，應用於癩瘋症，而獲意外之奏效者，與肺結核菌爲同性質之抗酸菌，而大楓子油，能有脫蠟之作用，兼具石炭酸百倍以上之殺菌力，於是一般學者，遂引起熱狂的注意，試以大楓子油之主要成分，試用於結核症患者，冀圖奏效，亦期得相當之效果，然祇限於皮膚，及表在性結核症，能奏良效，而對於深部的臟器，如肺臟，肝臟，腎臟等結核，則仍不能奈何等之效果，因此，我普天下結核病者之大恩師，柏格爾博士，百尺竿頭，再進一步，搜集植礦物性，各種藥物，而苦心研究，期得一種有脫蠟作用，而藥性和平無毒者，孜孜數十年，不知絞盡幾許腦汁，瀝盡幾許心血，以求最合理，最有效之化學劑，不已終發見特殊動物之腸間膜脂肪綫汁中某一種有效成分，對於結核菌，有强力脫蠟之作用，乃即將此新成立，作用於結核菌，則其結果，完全脫蠟，誠日東西各醫家，所視爲人工不能除去結核菌抗酸性之主張，完全推翻，前後千古醫學界一大疑問的肺結核治療之新曙光也，

▲肺結核之化學療法

蓋肺結核(即肺癆)之原因是結核菌，而此菌一入人體內，則於該處便成結節以斷血行之路，又結核菌能分泌一種抗酸性蠟質，包圍其體以防禦一切外來藥力之侵入，故雖用種種殺菌藥，內服或注射，終不能達其病菌之實體，及其他一切醫家所慣用之自然療法，對症療法，理學的療法，血清療法，藥劑療法，歷來醫治療法等。尚未完全成功，而肺癆無藥之說，遍滿於一世者，不遺餘力，因未知此深奧學理故耳，由此現代結核學者，根據上述之學理，繼續研究，結果竟成此殺盡肺癆菌之化學聖劑，名曰三那星 Sanosin 此藥係德國肺癆菌發明者德國考克博士與肺癆菌脫蠟術發明家德國柏格爾博士之最新醫理而發明成功者，據現下德瑞及其他各國諸肺病療養院之實驗報告，此藥有滲透肺病竈之結節及溶解蠟質之作用，兼具有殺菌力，能根治一二三期之肺癆，確有萬試萬靈之特效，在中國，業經國民政府中央衛生試驗所化驗，藥性和平無毒絕，無任何副作用，茲略舉醫治作用於下，

(一)設於試驗管中實，驗(三那星)之藥力作用，則一分鐘後，結核菌皆消失其抗酸性，至三分鐘後，則此肺結核菌完全殺盡，無一倖免，

(二)依動物試驗，則發見(三那星)能滲入結核病竈內，設檢查其病竈內潛伏之結核菌，則盡失其抗酸性，此足證明其蠟質之完全溶解矣，

(三)如患者內服(三那星)一星期左右，則立見咯痰稀釋，體熱下降，食慾增進，等良好狀態

(四)更繼續內服(三那星)達三十天至六十天以上，則顯見，體重增加，激進，一切狀症，逐漸緩和，終達其回天再造之偉功，每瓶一百二十片定價洋十元，(可服十天)

嚴防假冒三那星 眞三那星盒內英文說明書紙上均有美政府註冊圖形凹凸硬印惠顧諸君開盒檢閱如未見有此印則請向購買處掉換勿被騙是幸

△上海美商愛世開洋行華北分行

招請經理簡章候索天津法租界四號路「藍牌電車道」一二九號

青島經理處 中山路 金星藥房 電話五三六五號

福祿壽大戲院

今日起突然起映鉅片

牧場之花一躍而為交際之花被稱為公爵夫人

誰敢說[illegible]不是一位十足道地的貴族婦人

獨創一派 銀壇紅星 梅蕙絲 自編自演 空前傑作

風流浪漫幽默諷刺熱情鉅片

她不惜和落難的貴公子結為掛名夫妻，以取得社交上的地位進而嫁給她心愛的一位公爵

忽而情歌妙舞忽而一場惡戰

忽而風平波靜忽而醋海生波

忽而盛大宴會離奇曲折妙趣橫生

一定擁擠，希諸早臨

公爵夫人

反抗清淨運動的先鋒

向虛偽的社會大進攻

加映精彩短片

派拉蒙雜誌

無線電播音管

平考勞斯具歌唱片

明星大戲院

祇有今日一天

無疑地為本年度十大巨片之冠軍

膺榮世界藝術科學研究院褒獎之銀國三傑

瑙瑪希拉，弗德立馬區，卻爾斯勞頓

驚天動地空前絕後大合作

閨怨

心上事，月下事，花前事，我我卿卿，意夢裏人，中外人，人鏡生生死死

地久天長，檀郎不愧情聖。悽慘紅綠，嚴父醋比暴君。

衝破了舊禮教的陣線！
播種下新生命的蓓蕾！

詠絮迴文才女事……春花秋月詩人

大詩人魯勃白朗甯與女詩人伊立色白巴蕾一段哀豔情史

青島成和堂書局為 普遍讀書運動繼續大減價三星期

敬啟者敝局此次價減幸蒙各界熱烈光顧不勝榮幸之至茲因期限短促各方人士來青參觀第四屆鐵展及遊覽避暑者多未購遍敝局為普及讀書運動起見特繼續大減價三星期以酬謝各界惠顧雅誼並由申新到大批新小說以及各種醫藥新書仍自一折七扣起遇此好會幸勿交臂失之印有詳細圖書目錄承索即奉

自本月十八日起
至八月九日止

成和堂書局謹啟　地址濟甯路中市　電話四一八〇

模範羊乳

剪下贈券定飲

一律按八五扣

仲家窪新二號

模範羊奶場

夏天喝牛奶上火請用模範羊乳性質清涼滋養力大嬰兒身體瘦弱多病請用模範羊乳有轉弱為強健康肥美之功

本場乳羊是用科學方法飼養乳質的優劣是因飼料之良否管理之精粗而生差異本場主要飼料以大豆珍珠米高粱燕麥胡蘿蔔馬芥薯礦石鹽牧草不同的成分混合而成富有各種維他命乳質濃厚甘香滋養毫無異味場內設備清潔化絕非舊有之養牛養羊者所可同日語

借用電話五四八九號

贈券

姓名
住址
每日　磅
早送或晚送
嬰兒定飲或先付款另有優待辦法
原價 半磅八分 壹磅壹角六

北平內聯陞靴鞋莊

青島市第四屆鐵展售品所北寧館第六巷三三六號

本號開設北平已歷八十餘載在前清時代凡御用靴鞋及上等官紳所用靴鞋概由本號督造入民國以來更添做各種時式靴鞋亦均材料高貴堅固耐久今為酬答山左方面主顧起見特來參加青島市四屆鐵展敬乞各界主顧駕臨參觀無任歡迎

開設北平廊房頭條電話南局六七四號

君欲覓上等避暑住宅麼

請到這裏來看！本樓坐落海陽路六號負山面海新式建築光線充足浴室澡盆冷熱水管上下水道整潔衛生均係最新式設備建築至於電燈電話院落寬敞風景清幽尤其餘事耳如願租者請駕臨參觀面議可也

王宅謹啟

東方村飯莊啟事

地址常州路龍口路轉角電話五零四一

本飯莊開設以來久為社會士女所贊譽現在設備力求新穎並以重資新聘廚師担任烹調茲將本飯莊之優點開於列下地位幽雅空氣清新水色山光風景宜人山珍海錯應有盡有凡由市內赴浴場馬場或遊炮台遊公園者皆為必經之地就此憩息隨意便酌或開盛筵以享佳賓酒肉適口景象悅目有塵寰仙境之雅無城市煩囂之氣倘蒙惠顧無任歡迎

中久醫院廣告

診病時間：自上午八點至下午十點急症不在此例隨到隨診。

診療科目：內科，外科，小兒科，耳鼻咽喉科，皮膚花柳科，眼科，戒煙科。

特點

電療　本院備有各種電療器械療治各種痼症收效極速而取費低廉普通每次只收費六角

產科　本院特聘產婦科女醫士手術敏捷取費低廉，

戒烟　本院購備戒煙新藥多種口服及注射均可專門戒除鴉片嗎啡海洛英諸癮住院在家隨意在一星期內即可痊愈取費低廉決無痛苦

▲注意▼本院院長現兼任先施寰紹二大人壽保險公司醫師，同仁壽綠會醫師顧問等醫務此外凡任何團體公司商號工廠欲聘者或有問詢事件者無不歡迎

地址　總院江蘇路八十九號　分院滄口大馬路二十九號

電話　三八九四號　滄口一一五號

院長池中久　醫士張達三　分院主任梁復初　女助產士李貴香

青大農場出售純種奶羊

茲爲提倡推廣特將大小奶羊數頭廉價出讓本場牛羊奶經醫師化驗消毒清潔滋養衛生場址在本市東鎮北首小陽一路一二二號丁總代理中山路陸衛齒科醫院電話四九四零

五支裝四層鐵展紀念菸　每盒特價壹角
廿五支裝黃磁石雪茄菸　每盒〇・六〇元
五十支裝黃磁石雪茄菸　每盒一・二〇元
廿五支裝紅磁石雪茄菸　每盒一・〇〇元
五十支裝紅磁石雪茄菸　每盒一・九五元

鐵展期內一次購菸五盒外贈一盒依此類推

國產雪茄

華美雪茄菸廠製造
鐵展陳品所四〇四號
青島特約經理處　八月十日起
膠濟鐵路消費合作社
青島國貨公司

「最有價值的紀念」

鐵展會籌備　費時三月　搜集全國的出產　盛會難得　我要們用什麼來紀念它　請你買幾宗物品來紀念　正興德茶莊特新創一美麗茶　龍井茶　貨質既高　價值又便宜　作紀念再好沒有了

正興德茶莊　總店天津竹竿巷　支店天津德租界　售品所鐵展售品所西只路

滋補去毒　壽字牌

蛋黃素膏出貨

推片爲害之劇盡人皆知大則弱種滅國小則家敗身亡而世人仍明知故犯不思戒除者皆因向無治本之藥能使吸食者不覺痛苦自然戒絕也市上所售之戒烟藥無非食之可以頂癮去毒之胃功絕少而江湖醫生不日三日斷根即日五包戒斷固然其間率不足信以致社會無所適從吸烟者觀爲戒途自蛋黃素出戒烟者如獲珍寶其滋補去毒之效實足驚異戒煙之效駕乎一切戒法(如血清戒法等)之上根本滋補人體內被害各種細胞醫界上公認爲戒煙治本之聖藥本膏即爲蛋黃素與解毒去癮藥品配製而成功效倍增洵非其他所售單純蛋黃素可比堪稱戒煙聖品有志戒煙者曷速購服方知所言非謬

優點
一、本膏配有解毒藥品成分與衆不同有不可思議之神效
二、本膏內配健胃調味諸劑服之適口決無害胃之弊
三、本膏不含絲毫麻醉品雖久服亦無惜慣性且可一面吸烟一面服用此膏毫無痛苦即將烟癮戒絕
四、本膏滋補之功奇效用以戒烟身體不但無損反而轉弱爲強
五、用此膏者可以祕密自戒不使人知功效既確而且經濟無論癮之大小至多不出六週即可自然戒除
六、戒烟者服之可以戒除不戒者服之可以強身爲非海洛因等癮用之亦有同功

代售處　中山路祥記商行　四方路漢成藥房　天津路新民藥房　李村路神州藥房　天津路　高密路神聖堂大藥房　益都路美華藥房　中山路金星藥房　共和藥房　膠州路南洋藥房

定價每桶三元

招請外埠代售處條件從優

總批發處青島湖北路壽康醫院

青島泰康藥廠啓

高等寫字間招租

本行新建大樓第三層出租寫字間地點適中空氣新鮮光線充足租價極廉抽水馬桶自來水面盆多令暖氣俱全如合意者請於營業時間至中山路本行接洽可也

青島大陸銀行啓　電話五六一七一九

青島市有悠久之歷史……膠州路

天寶銀樓

電話：二二四四號

專售古煉上字十足赤金，足色紋銀，精製金銀首飾，中西器皿，採辦翡翠，珍珠，鑽石，鑲法新美，取工低廉！早博各界好譽！無待贅述，如承惠顧！請認明（三星商標）庶不致誤！

今日十足赤金　售出每兩九十五元　收進每兩八十七元　紋銀每兩一元七角

北九水優美避暑別墅召租

本別墅爲獨院樓房一座坐落嶗山北九水背山面水風景清幽最合避暑及靜養之用內有正房六間廚房浴室下房俱備房舍寬暢傢俱齊全交通便利汽車可以直達如有承租者請駕臨中山路中國旅行社接洽可也

青島大中華藥房招盤

本藥房地點適中經營數年有固定利益極堪發展茲因主人有事無暇兼顧擬廉價出讓或招請有經驗之經理合作如承願盤或合作者請駕臨面洽可也

地址中山路一一三號　電話二九九一

痔漏　**痔**　脫肛

肛門症專門

自創塗布藥療法不用刀割專治痔核痔漏脫肛便血等症無手術火灸時之痛苦能使核管及變質之粘膜自然脫落永遠斷根治療期間行動如常誠醫痔之最良方法也

另有詳細說明書承索即寄

時間　上午九時至十二時下午三時至六時過時不候

地址：中山路山東大戲院北鄰一零一號

大洲診療所啓

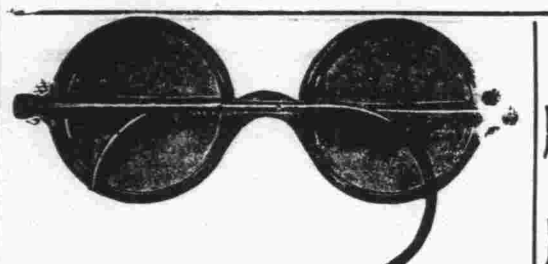

嶗山晶石眼鏡老店

在青開設三十本號餘年專採嶗山各種晶石製造各式眼鏡久蒙各界讚許時下在嶗山附近新購得各種晶石奇多成色最佳無拘茶晶墨晶水晶紫晶等石比前採辦者遠勝數倍現已將各式眼鏡完全造成精美異常價格克己　諸君欲養目者請莫失此良機倘蒙賜顧局勝歡迎恐未週知特此敬白(兼修理舊鏡)

緊要聲明　小號原無分號並代理處屢有冒充小號名義者請各界注意認明小號招牌仿單庶不致誤

青島　即墨路西首　電話五八六三　三山誠眼鏡店謹白

介紹女名醫江何希農

江何希農女醫士閩人也精研醫術歷在南洋群島一帶懸壺多年醫學卓著現來青呈准執行醫業專治虛癆咳嗽白帶調經種子胎前產後兼治小兒症凡婦女得內病者亦有對於醫者不便明言女醫便可問症用藥易於收效同人等信之有素用特略綴數言以爲患病者告

急病隨請隨到

醫寓費縣路六十一號天恩里樓上

診例　出診二元　門診一元　車費酌付　貧寒免費

介紹人　葛光廷　宋錫鳴　沈曾蔭　誠師韓　錢鏞　尹援一　周齋　王仁山

海濱醫院特別廣告

敬啓者敝院位於海濱脫離市塵環境優越空氣潔淨極合患者療養近更特別擴充產科病院副院長女醫學士專門接生兼治婦女各種疾病隨時講授婦嬰保健常識本院院長積多年之經驗特用最新方法戒除烟癮毫無痛苦根治梅毒淋病砂眼概價注射各種鍼針歡迎機關工廠商號訂立常年合同減半收費茲將療診科目時間列後

（治療科目）內科　外科　小兒科　產科　婦科　眼科　耳鼻咽喉科　皮膚花柳科

（門診時間）每日上午八時至十二時下午二時至六時　急診不在此限隨請隨到　星期日下午施診貧民

（收費簡章）病室分三等每日由二元五角至八元服藥及飯費均在內出診市內五元市外及深夜酌加掛號費門診時間免收

產院（專講孕婦生產並指導孕婦攝生方法及嬰兒保健事宜印有詳細產科簡章及各種婦嬰衛生須知函索即寄）

院長吳龍騰　副院長女醫學士曲瑞瓊　院址中山路南頭一百七十號　電話五三六三號

壽康醫院

敬啓者敝院病室清雅凡愛克司光線看護週到舉太陽燈透熱機電療器等一切設備無不完全附設戒毒專科專戒鴉片海洛因等癮成績優良毫無痛苦早爲各界所共知擅治肺癆肺炎白喉猩紅熱諸症並分設於小鮑島以謀患者就診之便利

（設置科目）外科　內科　眼科　耳鼻咽喉科　皮花科　小兒科　婦產科　電療科　光線科　戒毒科

（門診時間）此日上午八時至十二時下午二時至六時星期日下午停診急症不在此例出診隨請隨到

（診療價目）一切價目取價低廉住院每日由二元五角至八元服藥飯費在內出診市內五元市外及深夜酌加掛號費免收

分診所

院長丁介眉　副院長劉菊村　產科女醫師孫韜

院址湖北路東首四號電話五二一三一

診療時間上午十時至十二時下午四時至六時急症不限

地址小鮑島泰山路三十七號借用電話五〇〇八

北京康家馳名

虎骨追風丸

（專治）半身不遂　腰疼寒腿　四肢麻木　筋絡拘攣　風溼骨痛　痰痠病痺

獨門祕製　唯一妙藥　並無二家

此丸保我康家祖傳祕方靈效昭著早已各省馳名近有無恥之徒在京津假冒魚珠混目希圖影射我號望購者認明康乃安祕製爲眞以免誤病兩方幸甚▲此藥舒筋活血善通十二經絡行退身骨節專治男婦新久受風受寒腰膝肩背筋骨各部疼痛肝風氣串四肢麻木手足浮腫半身不遂閃腰岔氣跌打損傷以及十年二十年老寒腿服過千方百藥治無效者速服此丸貢實保痊癒▲每丸二角五每匣十丸大洋二元▲兼貼虎骨萬應膏功效尤速▲大張一元小張六角另有主治詳細仿單

固精健體全牛補腎丸

立止夢遺　滑精專治　男子腎虛　此丸專治　腎虛陽萎

腎寒夢遺滑精房勞過度精冷精清陽萎早洩快感缺乏久無子嗣勞傷咳嗽腦系不足記憶退減頭目眩暈腰腿疲倦凡男子一切腎虧精神不足四肢無力飲食無味等症服用此丸元陽立充體健食增精神換發誠男子實品也價目每盒大洋一元

女科靈藥調經養血膏

此膏本醫家傳祕方功效神奇與衆不同專治婦女經血不調前後錯

經多經少紫黑成塊血崩白帶行經腹疼腰痠積氣及寒凝滯瘀阻左傺右塊面黃肌瘦盜汗咳嗽子宮虛冷久不受孕一切氣血兩虧血經百病婦女經閉乾血癆症服用千方百藥不好醫治無效者速服此丹立能奏效每盒一元加料二元內服本藥者方祕（調經養血膏）功效尤速每貼六角大貼一元另有主治詳細仿單注意認明北平康乃安祕製爲要

肝氣大王舒鬱平肝丸

此藥專治男女新久肝氣不舒暴怒傷肝憂思傷脾飲食胃以致食傷胸結

兩脅膨悶脹滿胃脘刺痛嘔吐吞酸噯膈及反胃倒飽嘈雜不思飲食心跳神倦怔忡驚悸症黃飢瘦腰背抽疼四肢麻木一切肝鬱肝氣諸症無論新久均能立奏奇效惟於肝風一面尤有特效不但立止久服確保除根永不再犯價目每盒大洋一元另有主治詳細仿單

▲青島分銷處　太和春金鄉路南首二十一號　福海藥房黃島路中間十六號

▲濟南分銷處商埠小緯六路北口大仁堂藥房

▲總發行北平前門外興隆街弘福寺福安醫館

外埠函購另加郵費兩角信直寄北平總號款到立寄不誤招請代理另有詳章